

รายงานการประชุมใหญ่สามัญ ประจำปี 2563
สหกรณ์ออมทรัพย์สาธารณสุขจังหวัดฉะเชิงเทรา จำกัด
วันเสาร์ที่ 28 พฤศจิกายน 2563
ณ โรงแรมชั้นไรส์ ลาภูน โฮเทล แอนด์ กอล์ฟ อ.บางคล้า จ.ฉะเชิงเทรา

กำหนดการประชุม	08.00 น. เป็นต้นไป	ลงทะเบียนเข้าร่วมประชุม
	08.30 - 10.00 น.	ใช้สิทธิ์เลือกตั้ง
	10.00 น.	ปิดหีบ
	08.30 น.	หย่อนคู่มือปลั่งนรางวัลพิเศษ
	09.00 - 12.00 น.	ดำเนินการประชุมตามระเบียบวาระการประชุมใหญ่

		หน้า
วาระที่ 1	เรื่อง ประธานฯ แจ้งให้ที่ประชุมทราบ	3
วาระที่ 2	เรื่อง เสนอเพื่อทราบ	
	2.1 สมาชิกเข้าใหม่และออกจากสหกรณ์	5
	2.2 รายงานประจำปี 2563	5
	2.3 รายงานการตรวจสอบกิจการสหกรณ์ของผู้ตรวจสอบกิจการ	15
	2.4 การรายงานแผนกลยุทธ์ของสหกรณ์ ปี 2563	19
วาระที่ 3	เรื่อง เสนอเพื่อพิจารณา	
	3.1 อนุมัติงบแสดงฐานะการเงินและงบกำไรขาดทุน ประจำปีการเงินสิ้นสุดวันที่ 30 กันยายน 2563	27
	3.2 การจัดสรรกำไรสุทธิ ประจำปี 2563	46
	3.3 อนุมัติแผนการดำเนินงานและงบประมาณรายจ่าย ประจำปี 2564	47
	3.4 การกำหนดวงเงินกู้ยืมหรือการค้าประกัน สำหรับปีการเงิน 2564	51
	3.5 เลือกตั้งคณะกรรมการดำเนินการ	52
	3.6 การคัดเลือกผู้สอบบัญชีรับอนุญาต และกำหนดค่าตอบแทน	53
	3.7 การกำหนดค่าใช้จ่ายในการประชุมของคณะกรรมการดำเนินการ กรรมการอื่น ๆ ที่ปรึกษา และที่ปรึกษาทิตติมศักดิ์ (ถ้ามี)	54
	3.8 การแก้ไขเพิ่มเติมข้อบังคับสหกรณ์	55
วาระที่ 4	เรื่อง อื่น ๆ	57
วาระที่ 5	เรื่อง รับรองรายงานการประชุมสามัญ ประจำปี 2563	58

รายงานการประชุมใหญ่สามัญ ประจำปี 2563
 สหกรณ์ออมทรัพย์สาธารณสุขจังหวัดฉะเชิงเทรา จำกัด
 วันเสาร์ที่ 28 พฤศจิกายน 2563
 ณ โรงแรมชั้นไรส์ ลาภูน โฮเทล แอนด์ กอล์ฟ อ.บางคล้า จ.ฉะเชิงเทรา

จำนวนสมาชิก (ณ วันประชุม) จำนวน...1,872...คน

มาประชุม จำนวน...1,016...คน (ตามลายมือชื่อผู้เข้าประชุม)

ผู้เข้าร่วมประชุม

ที่ปรึกษาสหกรณ์

1. นายกิตติชัย เมียงอารมณ ข้าราชการบำนาญ

สำนักงานสหกรณ์จังหวัดฉะเชิงเทรา

1. นายก่อเกียรติ สอนศิริ สหกรณ์จังหวัดฉะเชิงเทรา
 2. นายธนพัฒน์ คำสอน นักวิชาการสหกรณ์ปฏิบัติการ

ผู้สอบบัญชี จาก สำนักงานตรวจบัญชีสหกรณ์ฉะเชิงเทรา

1. นางอมรรัตน์ คณานันท์ หัวหน้าสำนักงานตรวจบัญชีสหกรณ์ฉะเชิงเทรา

ผู้สอบบัญชีรับอนุญาต จาก สำนักงานสุรางค์ ปราสาททอง

1. นางสุรางค์ ปราสาททอง ผู้สอบบัญชีรับอนุญาต

เริ่มประชุมเวลา 09.00 น.

เมื่อสมาชิกมาครบองค์ประชุมแล้ว นพ.กสิวัฒน์ ศรีประดิษฐ์ ตำแหน่ง ประธานกรรมการ ทำหน้าที่ประธานในที่ประชุม และมอบให้ นายอำนาจ เจริญพร ตำแหน่ง เลขานุการ เป็นผู้จัดบันทึกรายงานการประชุม และได้ดำเนินการประชุมตามระเบียบวาระการประชุม ดังต่อไปนี้

วาระที่ 1**เรื่อง ประธานฯ แจ้งให้ที่ประชุมทราบ**

ประธานฯ แจ้งว่า ตามข้อบังคับข้อ 62. กำหนดให้คณะกรรมการดำเนินการเรียกประชุมใหญ่สามัญ ปีละหนึ่งครั้ง ภายใน 150 วัน นับแต่วันสิ้นปีทางบัญชีของสหกรณ์ โดยในที่ประชุมจะมีอำนาจหน้าที่ พิจารณาวินิจฉัยเรื่องทั้งปวงที่เกิดขึ้นเกี่ยวกับการดำเนินกิจการของสหกรณ์

มติที่ประชุม รับทราบ

วาระที่ 2

เรื่อง เสนอเพื่อทราบ

- 2.1 สมาชิกเข้าใหม่และออกจากสหกรณ์
- 2.2 รายงานประจำปี 2563
- 2.3 รายงานการตรวจสอบกิจการสหกรณ์ของผู้ตรวจสอบกิจการ
- 2.4 การจัดทำแผนกลยุทธ์ของสหกรณ์

วาระที่ 2 เรื่อง เสนอเพื่อทราบ

2.1 สมาชิกเข้าใหม่และออกจากสหกรณ์

ประธานฯ ได้แจ้งให้ที่ประชุมใหญ่ทราบถึงสถานภาพสมาชิกสหกรณ์ ดังนี้

รายการ	จำนวน (คน)					
	สามัญ			สมทบ		
	ชาย	หญิง	รวม	ชาย	หญิง	รวม
1. จำนวนสมาชิกต้นปี (วันที่ 1 ตุลาคม 2562)	296	1,142	1,438	53	296	349
2. เข้าใหม่ระหว่างปี						
- รับสมาชิกเพิ่ม.....105.....คน	4	45	49	9	47	56
- รับโอนสมาชิกจากสหกรณ์อื่น.....3.....คน	1	2	3	-	-	-
3. ออกจากสหกรณ์ระหว่างปี เหตุ						
- ลาออก.....41.....คน	6	16	22	1	18	19
- ถึงแก่กรรม.....5.....คน	4	1	5	-	-	-
- โอนสมาชิกให้สหกรณ์อื่น.....5.....คน	-	5	5	-	-	-
4. จำนวนสมาชิกคงเหลือสิ้นปี (วันที่ 30 กันยายน 2563)	291	1,167	1,458	61	325	386
5. จำนวนสมาชิกเพิ่มขึ้น (ลดลง) เมื่อเทียบกับต้นปี (ปีก่อน)						
- เพิ่มขึ้น (ลดลง) คิดเป็นร้อยละ	(1.69)	2.19	1.39	15.09	9.80	10.60
6. จำนวนสมาชิกเข้าใหม่และออกจากสหกรณ์ตั้งแต่ต้นปี การเงินถึงวันประชุมใหญ่ครั้งนี้						
- เข้าใหม่.....39.....คน	7	27	34	-	5	5
- รับโอนสมาชิกจากสหกรณ์อื่น.....1.....คน	1	-	1	-	-	-
- ออกจากสหกรณ์.....12.....คน	1	6	7	-	5	5
7. คงเหลือสมาชิก ณ วันประชุมใหญ่ (1,872 คน)	298	1,188	1,486	61	325	386

มติที่ประชุม รับทราบ

2.2 รายงานประจำปี พ.ศ. 2563

นพ.กสิวัฒน์ ศรีประดิษฐ์ ตำแหน่ง ประธานกรรมการ ทำหน้าที่ประธานในที่ประชุม ได้เสนอรายงานเพื่อแสดงผลการดำเนินการ ประจำปี 2563 ของสหกรณ์ออมทรัพย์สาธารณสุขจังหวัดฉะเชิงเทรา จำกัด ต่อที่ประชุมใหญ่สามัญประจำปี 2563 ในนามคณะกรรมการดำเนินการ ตามรายละเอียดที่ปรากฏในเอกสารการประชุมใหญ่สามัญประจำปี วาระที่ 2.2 หน้า 5 ถึงหน้า 14..

สหกรณ์ออมทรัพย์สาธารณสุขจังหวัดฉะเชิงเทรา จำกัด
รายงานประจำปี 2563
นพ.กสิวัฒน์ ศรีประดิษฐ์ ตำแหน่ง ประธานกรรมการ
ในนามคณะกรรมการดำเนินการเสนอต่อที่ประชุมใหญ่สามัญประจำปี
ในวันที่ 28 พฤศจิกายน 2563

เรียน ท่านสมาชิก และท่านผู้มีเกียรติทุกท่าน

ข้าพเจ้า นพ.กสิวัฒน์ ศรีประดิษฐ์ ในนามคณะกรรมการดำเนินการ ขอเสนอรายงานประจำปี 2563 ของสหกรณ์ออมทรัพย์สาธารณสุขจังหวัดฉะเชิงเทรา จำกัด ดังนี้

1. รายงานกิจการทั่วไป

สหกรณ์ออมทรัพย์สาธารณสุขจังหวัดฉะเชิงเทรา จำกัด จดทะเบียนตามพระราชบัญญัติสหกรณ์ พ.ศ. 2511 เมื่อวันที่ 18 มกราคม 2534 และเริ่มดำเนินธุรกิจเมื่อวันที่ 17 เมษายน 2534 เมื่อแรกตั้งมีสมาชิก 282 คน มีทุนดำเนินงาน 389,610 บาท สหกรณ์ดำเนินธุรกิจจนถึงปัจจุบันเป็นเวลา 29 ปี เมื่อสิ้นปี 2563 มีสมาชิกทั้งสิ้น 1,844 คน และมีทุนดำเนินงาน 875,627,887.64 บาท

1.1 โครงสร้างการบริหารของสหกรณ์

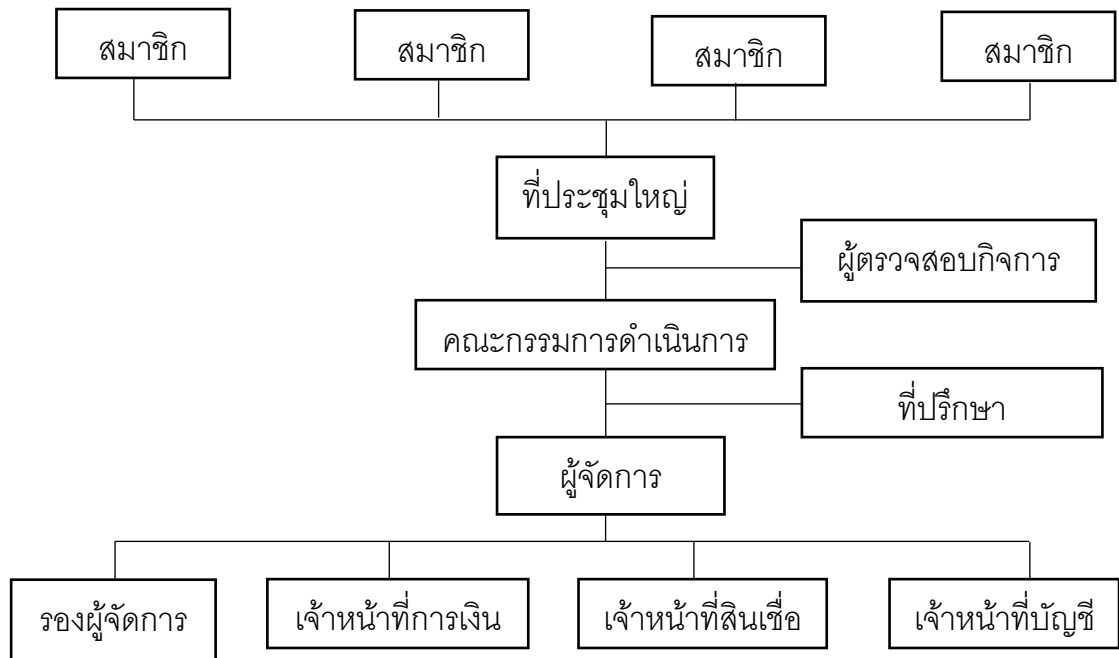

ตามข้อบังคับของสหกรณ์ ข้อที่ 72. กำหนดให้สหกรณ์มีคณะกรรมการดำเนินการ ประกอบด้วย ประธานกรรมการ 1 คน และคณะกรรมการดำเนินการอีก 14 คน ตามข้อบังคับฉบับแก้ไขเพิ่มเติม (ฉบับที่ 2) ข้อที่ 102. กำหนดให้เลือกตั้งผู้ตรวจสอบกิจการสหกรณ์ 2 คน ซึ่งมาจากสมาชิกเลือกตั้งจากที่ประชุมใหญ่ สำหรับปีสิ้นสุดวันที่ 30 กันยายน 2563 มีรายนามคณะกรรมการ ผู้ตรวจสอบกิจการ และเจ้าหน้าที่ด้านต่าง ๆ ดังนี้

รายนามคณะกรรมการดำเนินการ ชุดที่ 30

1. นพ.กสิวัฒน์	ศรีประดิษฐ์	ประธานกรรมการ	
2. นายชาญเลขา	กุลละวณิชย์	รองประธานกรรมการ คนที่ 1	(ผู้แทนอำเภอเมืองฯ)
3. นายธนนต์	มีเจริญ	รองประธานกรรมการ คนที่ 2	(ผู้แทนอำเภอพนมสารคาม)
4. นายสมบัติ	ทั้งทอง	กรรมการและผู้จัดการ	(ผู้แทน สสจ.ฉช.)
5. นางทวิพร	พินคง	กรรมการและเหรัญญิก	(ผู้แทนบ้านาญ)
6. นายพีระพล	ต่วนภูษา	กรรมการ	(ผู้แทน สสจ.ฉช.)
7. น.ส.ศุภร	น้อยใจบุญ	กรรมการ	(ผู้แทนอำเภอบางคล้า)
8. นายกานต์	การะนันต์	กรรมการ	(ผู้แทนอำเภอบางน้ำเปรี้ยว)
9. นางทัศนีย์	สถิตสมิทธิ์	กรรมการ	(ผู้แทนอำเภอบางปะกง)
10. นางประภัสสร	นิยม	กรรมการ	(ผู้แทนอำเภอบ้านโพธิ์)
11. นายฉลาด	บุญจันทร์	กรรมการ	(ผู้แทนอำเภอแปลงยาว)
12. นายศศิธร	ศุภพิชน์	กรรมการ	(ผู้แทนอำเภอสนามชัยเขต)
13. นายศักดิ์ชัย	วินิจสกุลไทย	กรรมการ	(ผู้แทนอำเภอท่าตะเกียบ)
14. นายบรรพต	สุวรรณบุปผา	กรรมการ	(ผู้แทนอำเภอคลองเขื่อน)
15. นายอำนาจ	เจริญพร	กรรมการและเลขานุการ	(ผู้แทนอำเภอราชสาส์น)

ผู้ตรวจสอบกิจการ

1. นายนพดล	สุวประดับ	นักวิชาการสาธารณสุขชำนาญการ	สสจ.ฉช.
2. นายชูชีพ	มีเจริญ	สาธารณสุขอำเภอบางปะกง	สสอ.บางปะกง

เจ้าหน้าที่สหกรณ์ฯ

1. นางสาวกนกวรรณ	เจียมวงศากุล	รองผู้จัดการ
2. นางดลลชา	กองชุมพล	เจ้าหน้าที่บัญชี
3. นางสาวปิยดา	บุญสิทธิ์	เจ้าหน้าที่บัญชี
4. นางสาวสุนีย์	เจียมวงศากุล	เจ้าหน้าที่บัญชี

1.2 สมาชิกภาพ

	รวม (คน)		ชาย (คน)		หญิง (คน)	
	สามัญ	สมทบ	สามัญ	สมทบ	สามัญ	สมทบ
จำนวนสมาชิกต้นปี	1,438	349	296	53	1,142	296
เพิ่มระหว่างปี	52	56	5	9	47	47
ลดลงระหว่างปี	32	19	10	1	22	18
จำนวนสมาชิกคงเหลือสิ้นปี	1,458	386	291	61	1,167	325

2. ฐานะการเงินและผลการดำเนินงาน

ในรอบปีทางบัญชีสิ้นสุด ณ วันที่ 30 กันยายน 2563 สหกรณ์ได้ดำเนินธุรกิจบริการสมาชิกในด้านต่าง ๆ ได้แก่ ธุรกิจสินเชื่อ และธุรกิจเงินรับฝาก โดยมีรายได้จากการดำเนินธุรกิจทั้งสิ้น 42,297,804.13 บาท มีรายจ่ายจากการดำเนินธุรกิจทั้งสิ้น 6,990,153.74 บาท มีกำไร 35,307,650.39 บาท มีทุนดำเนินงานทั้งสิ้น 875,627,887.64 บาท ประกอบด้วย ทุนเรือนหุ้น ทุนสำรอง เงินรับฝาก ทุนสะสมต่าง ๆ โดยมีฐานะการเงิน ณ สิ้นปี ดังนี้

สินทรัพย์

เงินสดและเงินฝากธนาคาร.....	67,832,877.77	บาท
เงินฝากสหกรณ์อื่น.....	17,102,913.75	บาท
เงินลงทุนระยะยาว.....	1,521,500.00	บาท
ลูกหนี้.....	788,880,330.89	บาท
อุปกรณ์-สุทธิ.....	120,830.39	บาท
สินทรัพย์อื่น.....	169,434.84	บาท

หนี้สิน

เงินรับฝากจากสมาชิก.....	222,314,306.01	บาท
หนี้สินอื่น.....	1,617,740.00	บาท

ทุน

ทุนเรือนหุ้น.....	582,462,350.00	บาท
ทุนสำรอง.....	30,250,539.89	บาท
ทุนสะสมตามข้อบังคับ.....	3,675,301.35	บาท
กำไร.....	35,307,650.39	บาท

แสดงตารางเปรียบเทียบทุนดำเนินงาน รายได้ รายจ่าย และผลกำไร

ลำดับที่	รายการ	ปีทางบัญชี		+ เพิ่ม	- ลด
		30 กันยายน 2563	30 กันยายน 2562		
1.	ทุนเรื่องหุ้น (บาท)	582,462,350.00	535,572,410.00	+ 46,889,940.00	
2.	ทุนสำรอง (บาท)	30,250,539.89	26,920,192.81	+ 3,330,347.08	
3.	ทุนสะสมตามข้อบังคับและอื่น ๆ (บาท)	3,675,301.35	2,528,868.35	+ 1,146,433.00	
4.	เงินรับฝาก				
	- ออมทรัพย์ (บาท)	28,278,592.42	31,932,604.11	- 3,654,011.69	
	- ออมทรัพย์พิเศษ (บาท)	194,035,713.59	185,323,746.89	+ 8,711,966.70	
5.	หนี้สินอื่น (บาท)	1,617,740.00	2,188,810.00	- 571,070.00	
6.	รวมทุนดำเนินงาน (บาท)	875,627,887.64	817,768,821.26	+ 57,859,066.38	
7.	รายได้ (บาท)	42,297,804.13	40,356,406.02	+ 1,941,398.11	
8.	ค่าใช้จ่าย (บาท)	6,990,153.74	7,054,216.92	- 64,063.18	
9.	กำไรสุทธิ (บาท)	35,307,650.39	33,302,189.10	+ 2,005,461.29	

3. การให้บริการธุรกิจ

ในรอบปีที่ผ่านมา สหกรณ์ดำเนินธุรกิจให้บริการแก่สมาชิกในด้านต่าง ๆ โดยมีสมาชิกร่วมทำธุรกิจกับสหกรณ์ทั้งสิ้น จำนวน 1,809 ราย ดังนี้

1) **ธุรกิจสินเชื่อ** ระหว่างปีสหกรณ์ให้บริการเงินกู้แก่สมาชิกประเภทต่าง ๆ ทั้งสิ้นจำนวน 1,004 ราย โดยมีวัตถุประสงค์เพื่อช่วยเหลือสมาชิก คลี่คลายความเดือดร้อน และมีความจำเป็นในการครองชีพ โดยยึดหลักการที่จะพยายามสนองเจตนาของสมาชิก ไม่ต้องไปพึ่งพาแหล่งเงินกู้จากที่อื่น ซึ่งนอกจากสมาชิกจะเสียดอกเบี้ยแพงแล้ว ยังมีความยุ่งยากในการกู้อีกด้วย เหนือสิ่งอื่นใด สหกรณ์ยังมีเงินเฉลี่ยคืนจากส่วนของดอกเบี้ยที่สมาชิกได้ชำระไว้ ได้กลับคืนมาอีกส่วนหนึ่งตามอัตราดอกเบี้ยที่จ่ายจริงในรอบปี

รายการ	ประเภทเงินให้กู้ยืมแก่สมาชิก					รวมทั้งสิ้น	
	ฉุกเฉิน	สามัญ	สวัสดิการ	ชำระหนี้สถาบันการเงิน	โครงการสวัสดิการต่าง ๆ		
คงเหลือต้นปี	(บาท)	1,721,795.00	584,998,031.59	98,650.00	4,546,768.66	152,894,053.09	744,259,298.34
	(ราย)	116	890	4	25	512	983
ให้กู้ระหว่างปี	(บาท)	8,360,780.00	329,436,920.00	-	3,487,872.81	122,110,209.97	463,395,782.78
	(ราย)	234	376	-	14	230	596
รวม	(บาท)	10,082,575.00	914,434,951.59	98,650.00	8,034,641.47	275,004,263.06	1,207,655,081.12
รับชำระระหว่างปี	(บาท)	6,860,490.53	294,289,482.91	86,830.00	5,066,513.47	113,038,070.29	419,341,387.20
	(ราย)	277	965	4	28	563	1,072
คงเหลือยกไป	(บาท)	3,222,084.47	620,145,468.68	11,820.00	2,968,128.00	161,966,192.77	788,313,693.92
	(ราย)	158	888	1	18	472	1,004
ดอกเบี้ยค้างต้นปี	(บาท)	1,313.41	439,147.01	74.33	4,048.48	113,921.94	558,505.17
ดอกเบี้ยค้างสิ้นปี	(บาท)	2,605.71	445,345.20	8.50	2,541.21	116,136.35	566,636.97

ในปีการเงิน 2563 สหกรณ์คิดดอกเบี้ยเงินให้กู้แก่สมาชิก ดังนี้

- ประเภทเงินให้กู้ฉุกเฉิน เงินให้กู้สามัญ เงินให้กู้สวัสดิการ (ซีอีรจักษ์รยานยนต์/ คอมพิวเตอร์) และเงินให้กู้โครงการสวัสดิการ (ติดแก๊สรถยนต์/ พัฒนาคุณภาพชีวิต) อัตราดอกเบี้ยร้อยละ 5.50 ต่อปี ตั้งแต่วันที่ 1 ตุลาคม 2562 ถึงวันที่ 30 เมษายน 2563 และอัตราดอกเบี้ยร้อยละ 5.25 ต่อปี ตั้งแต่วันที่ 1 พฤษภาคม ถึงวันที่ 30 กันยายน 2563

- ประเภทเงินให้กู้โครงการสวัสดิการ (ซีอีรยนต์ป้ายแดง) อัตราดอกเบี้ยร้อยละ 5.50 ต่อปี ตั้งแต่วันที่ 1 ตุลาคม 2562 ถึงวันที่ 30 เมษายน 2563 และอัตราดอกเบี้ยร้อยละ 4.75 ต่อปี ตั้งแต่วันที่ 1 พฤษภาคม ถึงวันที่ 30 กันยายน 2563

- ประเภทเงินให้กู้โครงการส่งเสริมการศึกษาแก่สมาชิกและบุตรสมาชิก อัตราดอกเบี้ยร้อยละ 4.00 ต่อปี ตั้งแต่วันที่ 1 ตุลาคม 2562 ถึงวันที่ 30 เมษายน 2563 และอัตราดอกเบี้ยร้อยละ 3.75 ต่อปี ตั้งแต่วันที่ 1 พฤษภาคม ถึงวันที่ 30 กันยายน 2563

- ประเภทเงินให้กู้เพื่อชำระหนี้สถาบันการเงิน อัตราดอกเบี้ยร้อยละ 6.50 ต่อปี ตั้งแต่วันที่ 1 ตุลาคม 2562 ถึงวันที่ 30 เมษายน 2563 และอัตราดอกเบี้ยร้อยละ 6.25 ต่อปี ตั้งแต่วันที่ 1 พฤษภาคม ถึงวันที่ 30 กันยายน 2563

- ประเภทเงินให้กู้เพื่อซื้อรถยนต์มือสอง อัตราดอกเบี้ยร้อยละ 6.50 ต่อปี ตั้งแต่วันที่ 1 ตุลาคม 2562 ถึงวันที่ 30 เมษายน 2563 และอัตราดอกเบี้ยร้อยละ 4.75 ต่อปี ตั้งแต่วันที่ 1 พฤษภาคม ถึงวันที่ 30 กันยายน 2563

- ประเภทเงินให้กู้เพื่อช่วยเหลือผู้ค้าประกัน อัตราดอกเบี้ยร้อยละ 1.00 ต่อปี (ไม่มีเงินเฉลี่ยคืน) ตั้งแต่วันที่ 1 ตุลาคม 2562 ถึงวันที่ 30 กันยายน 2563

- ประเภทเงินให้กู้เพื่อการเคหะ อัตราดอกเบี้ยร้อยละ 4.00 ต่อปี ตั้งแต่วันที่ 1 ตุลาคม 2562 ถึงวันที่ 30 เมษายน 2563 และอัตราดอกเบี้ยร้อยละ 3.75 ต่อปี ตั้งแต่วันที่ 1 พฤษภาคม ถึงวันที่ 30 กันยายน 2563

- ประเภทเงินให้กู้โครงการสวัสดิการ (ด้านการดูแลสุขภาพ) อัตราดอกเบี้ยร้อยละ 3.25 ต่อปี ตั้งแต่วันที่ 1 พฤษภาคม ถึงวันที่ 30 กันยายน 2563

- เงินให้กู้โครงการสวัสดิการ (เพื่อการท่องเที่ยว) อัตราดอกเบี้ยร้อยละ 3.75 ต่อปี ตั้งแต่วันที่ 1 พฤษภาคม ถึงวันที่ 30 กันยายน 2563

สมาชิกมีอัตรากาเป็นหนี้ 427,502.00 บาท/คน ปีก่อน 416,485.34 บาท/คน

2) **ธุรกิจรับฝากเงิน** ในการออมทรัพย์กับสหกรณ์นั้น นอกจากสมาชิกจะออมในลักษณะการถือหุ้นแล้ว สมาชิกยังออมเงินในลักษณะการฝากเงินกับสหกรณ์ได้ ณ วันสิ้นปี สหกรณ์มีเงินรับฝากทั้งสิ้น จำนวน 1,761 ราย เป็นเงินจำนวน 222,314,306.01 บาท มีอัตราการออมเงินของสมาชิก 120,560.90 บาท/คน ปีก่อน 121,576.02 บาท/คน

รายการ	ประเภทเงินรับฝาก (บาท)		รวมทั้งสิ้น (บาท)	
	ออมทรัพย์	ออมทรัพย์พิเศษ		
คงเหลือต้นปี	(บาท)	31,932,604.11	185,323,746.89	217,256,351.00
	(ราย)	1,511	672	1,718
รับฝากระหว่างปี	(บาท)	12,222,203.55	39,358,710.77	51,580,914.32
	(ราย)	1,576	716	1,803
ถอนระหว่างปี	(บาท)	15,876,215.24	30,646,744.07	46,522,959.31
	(ราย)	449	323	672
คงเหลือยกไป	(บาท)	28,278,592.42	194,035,713.59	222,314,306.01
	(ราย)	1,537	706	1,761

4. แผนการดำเนินงานเทียบกับผลการดำเนินงาน

รายการ	แผนการดำเนินงาน	ผลการดำเนินงาน	สูง (ต่ำ) กว่าเป้าหมาย
รับสมาชิก	100	108	8
ทุนเรือนหุ้น	50,000,000.00	53,609,090.00	3,609,090.00
เงินรับฝากจากสมาชิก	80,000,000.00	51,580,914.32	(28,419,085.68)
การให้เงินกู้แก่สมาชิก	562,500,000.00	463,395,782.78	(99,104,217.22)

5. การให้เงินทุนต่าง ๆ

5.1 ทุนสาธารณประโยชน์ บริจาคการกุศล รวมเป็นเงิน 351,600.00 บาท

5.2 ทุนส่งเสริมการศึกษานุเคราะห์สมาชิก แยกตามระดับการศึกษาดังนี้

- ประถมศึกษาปีที่ 1	จำนวน 23 ทุน ๆ ละ 1,000 บาท	เป็นเงิน	23,000.00 บาท
- ประถมศึกษาปีที่ 4	จำนวน 43 ทุน ๆ ละ 1,000 บาท	เป็นเงิน	43,000.00 บาท
- มัธยมศึกษาปีที่ 1	จำนวน 42 ทุน ๆ ละ 1,500 บาท	เป็นเงิน	63,000.00 บาท
- มัธยมศึกษาปีที่ 4 / ปวช.1	จำนวน 47 ทุน ๆ ละ 1,500 บาท	เป็นเงิน	70,500.00 บาท
- อุดมศึกษาปีที่ 1 / ปวส.1	จำนวน 30 ทุน ๆ ละ 2,000 บาท	เป็นเงิน	60,000.00 บาท
	รวมเป็นเงิน		<u>259,500.00</u> บาท

5.3 ทุนเพื่อการศึกษาอบรมทางสหกรณ์

- อบรมหลักสูตรการใช้โปรแกรมระบบบัญชี	เป็นเงิน	4,000.00	บาท
รวม	เป็นเงิน	<u>4,000.00</u>	บาท

5.4 ทุนสวัสดิการหรือการสงเคราะห์สมาชิกและครอบครัว

ในปี 2563 สหกรณ์ได้จ่ายเงินสงเคราะห์สมาชิกและครอบครัว จำนวน 91 ราย เป็นเงิน 398,500 บาท มีรายละเอียดดังนี้

- เกี่ยวกับการศพ	เป็นเงิน	349,500.00	บาท
- เกี่ยวกับการมงคลสมรส	เป็นเงิน	21,000.00	บาท
- เกี่ยวกับการรับขวัญทายาทใหม่	เป็นเงิน	22,000.00	บาท
- เกี่ยวกับการอุปสมบท	เป็นเงิน	1,000.00	บาท
- เกี่ยวกับการประกอบพิธีฮัจญ์	เป็นเงิน	1,000.00	บาท
- เกี่ยวกับสมาชิกผู้เป็นโสด	เป็นเงิน	4,000.00	บาท
รวมเป็นเงิน		<u>398,500.00</u>	บาท

6. ทุนสำรองและทุนสะสมต่าง ๆ

รายการ	คงเหลือต้นปี	เพิ่มระหว่างปี	ลดลงระหว่างปี	คงเหลือสิ้นปี
1. ทุนสำรอง	26,920,192.81	3,330,347.08	-	30,250,539.89
2. ทุนสาธารณประโยชน์	114,342.00	400,000.00	351,600.00	162,742.00
3. ทุนรักษาระดับอัตราเงินปันผล	652,542.95	410,033.00	-	1,062,575.95
4. ทุนสะสมเพื่อจัดตั้งสำนักงาน	1,017,300.00	200,000.00	-	1,217,300.00
5. ทุนศึกษาอบรมทางสหกรณ์	5,283.40	430,000.00	4,000.00	431,283.40
6. ทุนส่งเสริมการศึกษาบุตรสมาชิก	19,400.00	280,000.00	259,500.00	39,900.00
7. ทุนสวัสดิการหรือการสงเคราะห์	720,000.00	440,000.00	398,500.00	761,500.00
รวมทั้งสิ้น	29,449,061.16	5,490,380.08	1,013,600.00	33,925,841.24

7. วงเงินกู้ยืม

ในการกำหนดวงเงินกู้ยืม หรือค้ำประกันประจำปี ตามข้อบังคับของสหกรณ์ ข้อ 18. ในรอบปีที่ผ่านมากี่ที่ประชุมใหญ่ได้พิจารณาอนุมัติไว้ 30,000,000 บาท (สามสิบล้านบาทถ้วน) และนายทะเบียนสหกรณ์ได้ให้ความเห็นชอบไว้ ตามหนังสือนายทะเบียนสหกรณ์ ที่ ฉช 0010/832 ลงวันที่ 22 พฤษภาคม 2563 จำนวน 30,000,000 บาท (สามสิบล้านบาทถ้วน) นั้น สหกรณ์ยังมีเคยใช้วงเงินดังกล่าว เพราะใช้ทุนของสหกรณ์เอง

8. การประชาสัมพันธ์

8.1 e-mail : chaph.coop@gmail.com

8.2 กรรมการประจำหน่วย

8.3 Facebook

8.4 Line

8.5 Website สหกรณ์ฯ

สหกรณ์ออมทรัพย์สาธารณสุขจังหวัดฉะเชิงเทรา จำกัด

28 พฤศจิกายน 2563

มติที่ประชุม รับทราบ

2.3 รายงานการตรวจสอบกิจการสหกรณ์ของผู้ตรวจสอบกิจการ

ประธานฯ เชิญผู้ตรวจสอบกิจการชี้แจงแก่ที่ประชุม นายชูชีพ มีเจริญ ผู้ตรวจสอบกิจการ ได้ชี้แจงแก่ที่ประชุมดังนี้

รายงานการตรวจสอบกิจการ สหกรณ์ออมทรัพย์สาธารณสุขจังหวัดฉะเชิงเทรา จำกัด สำหรับปีสิ้นสุดวันที่ 30 กันยายน 2563

เรียน ที่ประชุมใหญ่สหกรณ์ออมทรัพย์สาธารณสุขจังหวัดฉะเชิงเทรา จำกัด

ตามที่ที่ประชุมใหญ่สามัญประจำปี 2562 เมื่อวันที่ 24 พฤศจิกายน 2562 ได้เลือกตั้งข้าพเจ้า และนายนพดล สุวประดับ เป็นผู้ตรวจสอบกิจการของสหกรณ์ออมทรัพย์สาธารณสุขจังหวัดฉะเชิงเทรา จำกัด สำหรับปีทางบัญชีสิ้นสุดวันที่ 30 กันยายน 2563 ซึ่งข้าพเจ้า และนายนพดล สุวประดับ ได้ทำการตรวจสอบ และรายงานผลการตรวจสอบต่อคณะกรรมการดำเนินการเป็นประจำทุกเดือนที่เข้าตรวจสอบนั้น จึงขอเสนอผลการตรวจสอบประจำปี โดยสรุปดังนี้

1. วัตถุประสงค์ของการตรวจสอบ

- 1.1 เพื่อตรวจสอบการบริหารงานของคณะกรรมการดำเนินการ
- 1.2 เพื่อตรวจสอบการปฏิบัติงานเกี่ยวกับการบัญชีและการควบคุมการเงิน
- 1.3 เพื่อตรวจสอบการดำเนินงานอื่น ๆ ของสหกรณ์ฯ

2. ขอบเขตการตรวจสอบ / วิธีการตรวจสอบ

- 2.1 ตรวจสอบความถูกต้องของการบันทึกบัญชีตามเอกสารหลักฐาน
- 2.2 ตรวจสอบการควบคุมการเงินตามระเบียบและข้อกำหนดของสหกรณ์
- 2.3 ตรวจสอบการดำเนินงานตามวัตถุประสงค์ ข้อบังคับ ระเบียบ และมติที่ประชุม
- 2.4 ตรวจสอบการบริหารงานของคณะกรรมการดำเนินการตามแผนงานและงบประมาณที่กำหนดไว้

3. ผลการตรวจสอบ และข้อเสนอแนะที่สหกรณ์ควรแก้ไข

3.1 ผลการดำเนินงาน

สหกรณ์มีสมาชิกเมื่อต้นปี 1,787 คน ระหว่างปีมีสมาชิกเพิ่ม 108 คน ลาออกจากสหกรณ์ 51 คน สมาชิกคงเหลือวันสิ้นปี 1,844 คน

วันสิ้นปี สหกรณ์มีทุนดำเนินงานทั้งสิ้น 875,627,887.64 บาท และในรอบปี สหกรณ์มีรายได้ทั้งสิ้น 42,297,804.13 บาท ค่าใช้จ่าย 6,990,153.74 บาท มีกำไรสุทธิ 35,307,650.39 บาท เพิ่มขึ้นจากปีก่อน 2,005,461.29 บาท

3.2 ด้านบริหารงานทั่วไป

สหกรณ์มีการมอบหมายงานในหน้าที่ให้แก่เจ้าหน้าที่สหกรณ์อย่างเหมาะสม และเจ้าหน้าที่ทุกคนตั้งใจปฏิบัติงานเป็นอย่างดี

3.3 ด้านบัญชี

สหกรณ์ฯ จัดทำบัญชีเรียบร้อยเป็นปัจจุบัน มีเอกสารหลักฐานประกอบการลงบัญชีครบถ้วน สมบูรณ์ และใช้คอมพิวเตอร์บันทึกระบบลูกหนี้เงินให้กู้ ระบบเงินรับฝาก ระบบทุนเรือนหุ้น ระบบบัญชี และใบเสร็จรับเงิน ซึ่งรายงานที่ได้จากการประมวลผลข้อมูลสามารถเปรียบเทียบกับบัญชีคุมยอดได้

3.4 ด้านการเงิน

สหกรณ์ฯ มีเงินสดคงเหลือ ณ วันสิ้นปี จำนวน 10,000 บาท ถูกต้องตรงตามบัญชี ซึ่งอยู่ในความรับผิดชอบของ นายสมบัติ ทั่งทอง บาท ตำแหน่ง ผู้จัดการ สหกรณ์ฯ มีการควบคุมการใช้จ่ายเงินเป็นไปตามระเบียบว่าด้วยการรับ จ่าย และเก็บรักษาเงิน และงบประมาณรายจ่ายที่ที่ประชุมใหญ่กำหนดไว้ รวมทั้งรายจ่ายของสหกรณ์ฯ ได้จ่ายไปเพื่อกิจการของสหกรณ์ฯ ควรแก่เหตุผลและเป็นไปตามมติที่ประชุม คณะกรรมการดำเนินการ

3.5 ด้านสินเชื่อ

สหกรณ์ให้เงินกู้แก่สมาชิกระหว่างปี ดังนี้

- เงินกู้เพื่อเหตุฉุกเฉิน	จำนวน	234	ราย	จำนวนเงิน	8,360,780.00	บาท
- เงินกู้สามัญ	จำนวน	376	ราย	จำนวนเงิน	329,436,920.00	บาท
- เงินกู้ชำระหนี้สถาบันการเงิน	จำนวน	14	ราย	จำนวนเงิน	3,487,872.81	บาท
- เงินกู้โครงการสวัสดิการต่าง ๆ	จำนวน	229	ราย	จำนวนเงิน	121,477,000.00	บาท
- เงินกู้เพื่อการเคหะ	จำนวน	1	ราย	จำนวนเงิน	633,209.97	บาท

วันสิ้นปีเงินให้กู้แก่สมาชิกคงเหลือ ดังนี้

- เงินกู้เพื่อเหตุฉุกเฉิน	จำนวน	158	ราย	จำนวนเงิน	3,222,084.47	บาท
- เงินกู้สามัญ	จำนวน	888	ราย	จำนวนเงิน	620,145,468.68	บาท
- เงินกู้สวัสดิการ	จำนวน	1	ราย	จำนวนเงิน	11,820.00	บาท
- เงินกู้ชำระหนี้สถาบันการเงิน	จำนวน	18	ราย	จำนวนเงิน	2,968,128.00	บาท
- เงินกู้โครงการสวัสดิการต่าง ๆ	จำนวน	469	ราย	จำนวนเงิน	159,295,714.17	บาท
- เงินกู้เพื่อการเคหะ	จำนวน	3	ราย	จำนวนเงิน	2,670,478.60	บาท

ณ วันสิ้นปี สหกรณ์มีรายได้จากการให้เงินกู้ จำนวน 41,509,155.68 บาท สูงกว่า งบประมาณการรายได้ที่กำหนดไว้ จำนวน 668,655.68 บาท

การจ่ายเงินให้กู้แก่สมาชิกแต่ละรายถูกต้องเป็นไปตามระเบียบเกี่ยวกับการให้เงินกู้ที่กำหนดไว้

3.6 ด้านการลงทุน

การลงทุนซื้อหุ้น / พันธบัตรรัฐบาล และอื่น ๆ

- สลากออมสิน จำนวน 10,000,000.00 บาท
- สลาก ธ.ก.ส. จำนวน 10,000,000.00 บาท

สหกรณ์ได้นำเงินไปลงทุนระยะสั้น และระยะยาว ได้รับผลตอบแทนจากการลงทุนเป็นดอกเบี้ยรับ และเงินปันผล ซึ่งเป็นการบริหารงานที่ตรงเป้าหมาย ซึ่งเป็นผลดี ทำให้สหกรณ์ได้รับผลประโยชน์มากขึ้น

3.7 ด้านเงินรับฝาก

สหกรณ์รับเงินฝากระหว่างปี ดังนี้

- เงินรับฝากออมทรัพย์ จำนวน 1,576 ราย จำนวนเงิน 12,222,203.55 บาท
- เงินรับฝากออมทรัพย์พิเศษ จำนวน 716 ราย จำนวนเงิน 39,358,710.77 บาท

วันสิ้นปีมีเงินรับฝากคงเหลือ ดังนี้

- เงินรับฝากออมทรัพย์ จำนวน 1,803 ราย จำนวนเงิน 28,278,592.42 บาท
- เงินรับฝากออมทรัพย์พิเศษ จำนวน 672 ราย จำนวนเงิน 194,035,713.59 บาท

3.8 ด้านทุน

1. ทุนเรือนหุ้น

ทุนเรือนหุ้นวันต้นปี มีจำนวน 535,572,410 บาท เพิ่มขึ้นระหว่างปี 54,196,160 บาท ลดลงระหว่างปีจำนวน 7,306,220 บาท คงเหลือวันสิ้นปี 582,462,350 บาท ค่าเฉลี่ยจำนวนหุ้นต่อหัวสมาชิกเป็นเงิน 315,868.95 บาท

2. ทุนสำรองและทุนสะสมต่าง ๆ

ทุนสำรองและทุนสะสมต่าง ๆ วันต้นปี มีจำนวน 29,449,061.16 บาท เพิ่มขึ้นระหว่างปี 5,490,380.08 บาท ลดลงระหว่างปีจำนวน 1,013,600 บาท คงเหลือวันสิ้นปี 33,925,841.24 บาท มีการใช้จ่ายเป็นไปตามวัตถุประสงค์แห่งทุนที่กำหนดไว้

4. เรื่องอื่น ๆ

จากการที่คณะผู้ตรวจสอบกิจการ ได้รับความไว้วางใจทำหน้าที่ตรวจสอบกิจการตามระเบียบข้อบังคับของสหกรณ์ฯ สำหรับงวดสิ้นปีทางบัญชี 30 กันยายน 2563 คณะผู้ตรวจสอบกิจการได้ทำหน้าที่โดยใช้ความรู้ ความสามารถทั้งด้านกฎหมาย การบริหาร การจัดการ การบริการด้านธุรกิจ การเงิน บัญชี

การพัฒนาทรัพยากรมนุษย์ และการพัฒนาสหกรณ์เชิงระบบ เพื่อปฏิบัติงานตามอำนาจหน้าที่อย่างมีประสิทธิภาพ ซึ่งได้รับความร่วมมือเป็นอย่างดี ขอขอบคุณสมาชิก คณะกรรมการดำเนินการ และเจ้าหน้าที่สหกรณ์ออมทรัพย์สาธารณสุขจังหวัดฉะเชิงเทรา จำกัด ทุกคน ที่ได้ปฏิบัติหน้าที่จนทำให้สหกรณ์ มีความมั่นคงเจริญก้าวหน้า

จึงเรียนมาเพื่อโปรดทราบ

(ลงชื่อ)	นพดล สุวประดับ	ผู้ตรวจสอบกิจการ
	(นายนพดล สุวประดับ)	
(ลงชื่อ)	ชูชีพ มีเจริญ	ผู้ตรวจสอบกิจการ
	(นายชูชีพ มีเจริญ)	

มติที่ประชุม รับทราบ

2.4 การรายงานแผนกลยุทธ์ของสหกรณ์ ปี 2563 และโครงการในอนาคต

ประธานฯ แจ้งว่า ตามที่สหกรณ์ได้จัดทำแผนกลยุทธ์สหกรณ์ เพื่อใช้เป็นกรอบทิศทางในการดำเนินงานสหกรณ์ ถือใช้ตั้งแต่วันที่ 1 ตุลาคม 2562 ถึง 30 กันยายน 2563 ในปีที่ผ่านมาสหกรณ์ได้ดำเนินโครงการในแผนกลยุทธ์ทั้งหมดจำนวน 8 โครงการ ผลการดำเนินงานสรุปข้อมูลได้ดังนี้

วิสัยทัศน์ : ส่งเสริมการออม พร้อมบริการโปร่งใส ให้สวัสดิการทั่วถึง

ยุทธศาสตร์สหกรณ์ปี 2563

- | | |
|------------------------|---|
| <u>ยุทธศาสตร์ที่ 1</u> | พัฒนาองค์กรให้มีความเข้มแข็ง ภายใต้การบริหารจัดการอย่างมีประสิทธิภาพตามหลักธรรมาภิบาล |
| <u>ยุทธศาสตร์ที่ 2</u> | พัฒนาประสิทธิภาพการให้บริการ และการจัดสวัสดิการแก่สมาชิก |
| <u>ยุทธศาสตร์ที่ 3</u> | ปฏิรูปโครงสร้างพัฒนาคุณภาพมาตรฐานกิจการและการบริหารขององค์กร |
| <u>ยุทธศาสตร์ที่ 4</u> | พัฒนาความรู้บุคลากร (กรรมการและสมาชิก) |
| <u>ยุทธศาสตร์ที่ 5</u> | เครือข่ายพันธมิตรสหกรณ์ |

ยุทธศาสตร์/ภารกิจ	วัตถุประสงค์	ตัวชี้วัด/เป้าหมาย	กลยุทธ์	แผนงาน/โครงการ	ผลการดำเนินงาน
ยุทธศาสตร์ที่ 1 พัฒนาการ ให้มีความเข้มแข็งภายใต้การ บริหารจัดการอย่างมีประสิทธิภาพ ตามหลักธรรมาภิบาล	เพื่อให้การบริหารงานสหกรณ์ โปร่งใสผ่านตามเกณฑ์ มาตรฐาน	1. ร้อยละ 80 ผ่าน การประเมินตามเกณฑ์ มาตรฐาน	กลยุทธ์ที่ 1 จัดทำ แผนพัฒนาตามหลัก ธรรมาภิบาล	1. จัดทำแผนยุทธศาสตร์ 2. ปรับปรุงระเบียบข้อบังคับ ให้สอดคล้องตามบริบทของ สหกรณ์	ดำเนินการแล้ว ร้อยละ 100 ผ่าน เกณฑ์มาตรฐาน ได้รับคัดเลือกให้ เป็นสหกรณ์ดีเด่น ระดับจังหวัด
ยุทธศาสตร์ที่ 2 พัฒนา ประสิทธิภาพการให้บริการและ การจัดสวัสดิการแก่สมาชิก 1. คณะกรรมการสหกรณ์ ออกเยี่ยมสมาชิกเพื่อ ประชาสัมพันธ์กิจการงานของ สหกรณ์ให้สมาชิกทราบ ตอบข้อสงสัย ทุกคำถามมีคำตอบ พร้อมทั้งให้คำแนะนำและตอบ ข้อซักถามในเรื่องระเบียบการ ต่าง ๆ แก่สมาชิก	เพื่อสร้างความสัมพันธ์ อันดีระหว่างคณะกรรมการ และสมาชิก	1. ร้อยละ 80 ของ สมาชิกมีความพึงพอใจ ต่อสหกรณ์ในภาพรวม	กลยุทธ์ที่ 2 เสริมสร้าง ความสัมพันธ์อันดีระหว่าง คณะกรรมการและสมาชิก สหกรณ์	1. สหกรณ์สัญจรพบสมาชิก	สถานการณ์ Covid -19 เว้นระยะห่าง งดกิจกรรม

ยุทธศาสตร์/ภารกิจ	วัตถุประสงค์	ตัวชี้วัด/เป้าหมาย	กลยุทธ์	แผนงาน/โครงการ	ผลการดำเนินงาน
2. แผนส่งเสริมคุณภาพชีวิต ทุกกลุ่มวัย	เพื่อสร้างขวัญและกำลังใจ แก่สมาชิกสหกรณ์เพื่อให้ สมาชิกได้รับสวัสดิการตาม ระเบียบสหกรณ์	1. ร้อยละ 100 ของ สมาชิกได้รับสิทธิ สวัสดิการครอบคลุม ตามระเบียบข้อบังคับ ของสหกรณ์	<u>กลยุทธ์ที่ 3</u> เพิ่มประสิทธิภาพ ในการบริการและการจัด สวัสดิการแก่สมาชิก <u>กลยุทธ์ที่ 4</u> พัฒนาคุณภาพ ชีวิตสมาชิก	1. จัดสวัสดิการต่าง ๆ ครอบคลุมสมาชิกทุกกลุ่มวัย * สวัสดิการมงคลสมรส * สวัสดิการรับขวัญทายาท ใหม่ * สวัสดิการเพื่อการอุปสมบท/ เพื่อประกอบพิธีฮัจญ์ * สวัสดิการสมาชิกผู้เป็นโสด * สวัสดิการวันคล้ายวันเกิด * สวัสดิการกรณีเสียชีวิต * สวัสดิการกรณีทุพพลภาพ * พุนการศึกษาบุตรสมาชิก	ร้อยละ 100

ยุทธศาสตร์/ภารกิจ	วัตถุประสงค์	ตัวชี้วัด/เป้าหมาย	กลยุทธ์	แผนงาน/โครงการ	ผลการดำเนินงาน
3. จัดทำโครงการเพื่อรองรับความต้องการของสมาชิกครอบคลุมทุกมิติ	เพื่อสร้างขวัญและกำลังใจแก่สมาชิกสหกรณ์เพื่อให้สมาชิกได้รับสวัสดิการตามระเบียบสหกรณ์	1. ร้อยละ 10 ของสมาชิกใช้สิทธิโครงการเงินกู้สวัสดิการต่าง ๆ	<u>กลยุทธ์ที่ 5</u> เพิ่มประสิทธิภาพในการบริการและการจัดสวัสดิการแก่สมาชิก <u>กลยุทธ์ที่ 6</u> พัฒนาคุณภาพชีวิตสมาชิก	2. โครงการเงินกู้สวัสดิการเพื่อพัฒนาคุณภาพชีวิต 3. โครงการเงินกู้สวัสดิการเพื่อซื้อรถยนต์ 4. โครงการเงินกู้สวัสดิการเพื่อซื้อรถยนต์ (มือสอง) 5. โครงการเงินกู้สวัสดิการส่งเสริมการศึกษาในประเทศแก่สมาชิกและบุตรฯ 6. โครงการเงินกู้สวัสดิการเพื่อซื้อเครื่องมือสื่อสาร และอุปกรณ์เทคโนโลยีสารสนเทศ 7. โครงการเงินกู้สวัสดิการเพื่อช่วยเหลือผู้ค้าประกัน 8. โครงการเงินกู้สวัสดิการด้านการดูแลสุขภาพ 9. โครงการเงินกู้สวัสดิการเพื่อการท่องเที่ยว	สมาชิกทำสัญญาเงินกู้โครงการฯ 230 สัญญา คิดเป็นร้อยละ 12.47

ยุทธศาสตร์/ภารกิจ	วัตถุประสงค์	ตัวชี้วัด/เป้าหมาย	กลยุทธ์	แผนงาน/โครงการ	ผลการดำเนินงาน
<p>ยุทธศาสตร์ที่ 3 ปฏิรูปโครงสร้างพัฒนาคุณภาพมาตรฐานกิจการและการบริการขององค์กร</p> <p>1. จัดหาสิ่งอำนวยความสะดวกที่เหมาะสม อาทิ เช่น น้ำดื่ม หนังสือพิมพ์ นิตยสาร สื่อต่าง ๆ ระหว่างรอรับบริการ</p> <p>2. จัดสภาพแวดล้อมที่เหมาะสมและเชื่อมต่อบริการ</p> <p>3. มีพฤติกรรมบริการและคุณภาพการบริการที่เหมาะสม</p>	<p>เพื่อให้สมาชิกเกิดความพึงพอใจในบริการของสหกรณ์</p> <p>เพื่อให้สมาชิกได้รับสวัสดิการขั้นพื้นฐานเมื่อมาใช้บริการ</p>	<p>1. สมาชิกเข้าถึงระบบบริการผ่านการสื่อสารระบบ online</p> <p>2. สหกรณ์ผ่านเกณฑ์คุณภาพมาตรฐานบริการ</p>	<p>กลยุทธ์ที่ 7 พัฒนาสิ่งแวดล้อม บรรยากาศและพฤติกรรมบริการภายในองค์กรให้เชื่อมต่อการปฏิบัติงานและการบริการแก่สมาชิก</p>	<p>1. บริหารจัดการลูกค้าสัมพันธ์</p>	<p>1. สมาชิกเข้าถึงข้อมูลส่วนตัวผ่าน Application Smart Member</p> <p>2. สมาชิกเข้าถึงระบบบริการผ่าน Line / Facebook / เพจสหกรณ์ www.coomophcoop.com</p> <p>3. สหกรณ์ได้รับรางวัลสหกรณ์ดีเด่น</p>

ยุทธศาสตร์/ภารกิจ	วัตถุประสงค์	ตัวชี้วัด/เป้าหมาย	กลยุทธ์	แผนงาน/โครงการ	ผลการดำเนินงาน
<p>ยุทธศาสตร์ที่ 4 พัฒนาความรู้บุคลากร (กรรมการและสมาชิก)</p> <p>1. คณะกรรมการดำเนินการผู้ตรวจสอบกิจการ และเจ้าหน้าที่ศึกษาดูงานสหกรณ์ต้นแบบอย่างน้อยปีละ 1 ครั้ง</p> <p>2. สมาชิกสหกรณ์ศึกษาดูงานกิจการสหกรณ์อย่างน้อยปีละ 1 ครั้ง</p>	<p>เพื่อเพิ่มประสิทธิภาพในการบริหารงานของสหกรณ์</p>	<p>1. การบริหารงานของสหกรณ์ถูกต้อง และมีมาตรฐาน</p>	<p>กลยุทธ์ที่ 8 พัฒนาศักยภาพของคณะกรรมการดำเนินการ ผู้ตรวจสอบกิจการ และเจ้าหน้าที่</p> <p>กลยุทธ์ที่ 9 จัดกิจกรรมส่งเสริมการเรียนรู้สำหรับสมาชิก</p>	<p>1. ศึกษาดูงานสหกรณ์ ออมทรัพย์</p> <p>2. ศึกษาดูงานของสมาชิก</p>	<p>สถานการณ์ Covid -19</p> <p>เว้นระยะห่าง</p> <p>งดกิจกรรม</p>
<p>ยุทธศาสตร์ที่ 5 เครือข่ายพันธมิตรสหกรณ์</p> <p>1. สนับสนุนกิจกรรมต่าง ๆ ขององค์กร ทั้งภาครัฐและเอกชน</p>	<p>ส่งเสริมและมีส่วนร่วมเพื่อสร้างประโยชน์ต่อสังคม</p>	<p>ร้อยละ 80 ของสหกรณ์มีส่วนร่วมในกิจกรรมที่มีประโยชน์ต่อสังคมและชุมชน</p>	<p>กลยุทธ์ที่ 10 สร้างประโยชน์แก่สังคมและชุมชน</p>	<p>1. สหกรณ์ร่วมมือ ห่วงใยสังคม</p>	<p>1. สนับสนุนค่าใช้จ่าย Covid 19 สสจ.ฉช.</p> <p>2. สนับสนุนงานแสดงมุทิตาจิต รพ.บางค้ำ</p>

แผนงาน/โครงการในปี 2564

1. โครงการประชาสัมพันธ์กิจการงานของสหกรณ์ในหลายช่องทาง หลายรูปแบบ
2. โครงการบริหารจัดการลูกค้าสัมพันธ์
3. โครงการสหกรณ์นำอยู่ นำไปใช้บริการ ร่วมใจลดโลกร้อน
4. โครงการออมทรัพย์เกษียณเปี่ยมสุข
5. โครงการออมทรัพย์หลังเกษียณ
6. โครงการศึกษาดูงานสหกรณ์ออมทรัพย์
7. โครงการศึกษาดูงานของสมาชิก
8. โครงการสหกรณ์ร่วมใจห่วงใยสังคม

มติที่ประชุม รับทราบ

วาระที่ 3

เรื่อง เสนอเพื่อพิจารณา

- 3.1 อนุมัติงบประมาณประจำปีสิ้นสุดวันที่ 30 กันยายน 2563
- 3.2 การจัดสรรกำไรสุทธิ ประจำปี 2563
- 3.3 อนุมัติแผนการดำเนินงานและงบประมาณรายจ่าย ประจำปี 2564
- 3.4 กำหนดวงเงินกู้ยืมหรือการค้ำประกัน ประจำปี 2564
- 3.5 เลือกตั้งคณะกรรมการดำเนินการ
- 3.6 การคัดเลือกผู้สอบบัญชีรับอนุญาต และกำหนดค่าธรรมเนียม
- 3.7 การกำหนดค่าเบี้ยเลี้ยง ค่าพาหนะ ค่าเช่าที่พัก และค่าเบี้ยประชุมของคณะกรรมการดำเนินการ กรรมการอื่น ๆ ที่ปรึกษา และที่ปรึกษาทิตติมศักดิ์ (ถ้ามี)
- 3.8 แก้ไขเพิ่มเติมข้อบังคับสหกรณ์

วาระที่ 3 เรื่อง เสนอเพื่อพิจารณา

3.1 อนุมัติงบการเงินประจำปีสิ้นสุดวันที่ 30 กันยายน 2563

ประธานฯ ชี้แจงว่า ตามข้อบังคับของสหกรณ์ ข้อ 71.(3) ที่ประชุมใหญ่มีอำนาจหน้าที่พิจารณาอนุมัติงบการเงินประจำปีของสหกรณ์ ประธานฯ ได้เชิญ นางสุรางค์ ปราสาททอง ผู้สอบบัญชีรับอนุญาตจาก สำนักงานสุรางค์ ปราสาททอง ชี้แจงงบแสดงฐานะการเงินและงบกำไรขาดทุนของสหกรณ์ สำหรับปีสิ้นสุดวันที่ 30 กันยายน 2563 รายละเอียดดังนี้

- รายงานของผู้สอบบัญชี นางสุรางค์ ปราสาททอง เสนอนายทะเบียนสหกรณ์ เพื่อแสดงความเห็นต่องบการเงิน ณ วันที่ 30 กันยายน 2563 และผลการดำเนินงานสำหรับสิ้นสุดวันเดียวกันของสหกรณ์ ให้ที่ประชุมรับทราบ

- งบแสดงฐานะการเงิน ณ วันที่ 30 กันยายน 2563 ได้ชี้แจงรายการบัญชีเกี่ยวกับทรัพย์สินหนี้สิน และทุนของสหกรณ์ และบัญชีอื่น ๆ ที่ปรากฏตามงบดุลที่แนบทำยื่น ให้ที่ประชุมทราบ

- งบกำไรขาดทุน สำหรับปีสิ้นสุดวันที่ 30 กันยายน 2563 ได้ชี้แจงรายละเอียดเกี่ยวกับรายได้ค่าใช้จ่าย กำไรสุทธิประจำปี และข้อมูลอื่น ๆ ตามงบกำไรขาดทุนที่แนบทำยื่น

มติที่ประชุม อนุมัติ

หนังสือรับรองของสหกรณ์

วันที่ 6 ตุลาคม 2563

เรียน นางสาวรงค์ ปราสาททอง ผู้สอบบัญชีสหกรณ์

หนังสือรับรองฉบับนี้ให้ไว้เพื่อประโยชน์ของท่านในการตรวจสอบงบการเงินของสหกรณ์ ออมทรัพย์สาธารณสุขจังหวัดฉะเชิงเทรา จำกัด สำหรับปี สิ้นสุดวันที่ 30 กันยายน 2563 เพื่อแสดงความเห็นว่างบการเงินดังกล่าวแสดงฐานะการเงิน ณ วันที่ 30 กันยายน 2563 ผลการดำเนินงาน และกระแสเงินสด สำหรับปีสิ้นสุดวันเดียวกันของสหกรณ์ออมทรัพย์สาธารณสุขจังหวัดฉะเชิงเทรา จำกัด โดยถูกต้องตามที่ควรในสาระสำคัญตามระเบียบที่นายทะเบียนสหกรณ์กำหนดหรือไม่

ข้าพเจ้าเป็นผู้รับผิดชอบในการจัดทำมีการจัดการที่มีประสิทธิภาพ เพื่อให้การดำเนินงานของสหกรณ์เป็นไปตามกฎหมายสหกรณ์ ระเบียบ ข้อบังคับที่เกี่ยวข้อง

ข้าพเจ้าขอรับรองรายละเอียดเกี่ยวกับงบการเงินที่ท่านตรวจสอบตามที่ข้าพเจ้าทราบและคิดว่าควรจะเป็นดังต่อไปนี้

1. งบการเงิน
 - 1.1 ตามข้อตกลงในการรับงานตรวจสอบข้าพเจ้าเป็นผู้รับผิดชอบในการจัดทำงบการเงิน โดยถูกต้องตามที่ควรในสาระสำคัญตามระเบียบที่นายทะเบียนสหกรณ์กำหนด
 - 1.2 งบการเงินไม่มีการแสดงข้อมูลที่ขัดต่อข้อเท็จจริงอันเป็นสาระสำคัญ ซึ่งรวมถึงการละเว้นการแสดงรายการและข้อมูลต่าง ๆ
 - 1.3 ข้อสมมุติที่สำคัญที่สหกรณ์ใช้ในการประมาณการทางบัญชีมีความสมเหตุสมผล
 - 1.4 รายการหรือข้อมูลดังต่อไปนี้มีการบันทึกหรือเปิดเผยไว้อย่างเพียงพอและเหมาะสมในงบการเงิน เช่น รายการธุรกิจที่มีกับบุคคลอื่น ข้อตกลงกับสถาบันการเงินเกี่ยวกับภาระผูกพันเงินฝาก หรือข้อจำกัดการใช้เงินกู้สินทรัพย์ที่ใช้เป็นหลักประกัน
 - 1.5 เหตุการณ์ภายหลังวันที่ในงบการเงินที่ระเบียบนายทะเบียนสหกรณ์กำหนดให้ปรับปรุงหรือเปิดเผยได้ปรับปรุงหรือเปิดเผยแล้ว
 - 1.6 ผลของการไม่แก้ไขข้อมูลที่ขัดต่อข้อเท็จจริงไม่มีสาระสำคัญ ข้อสังเกต ทั้งต่อเฉพาะรายการหรือโดยรวมต่องบการเงิน รายการของข้อมูลที่ขัดต่อข้อเท็จจริงที่ไม่แก้ไขได้จัดทำเป็นเอกสารแนบของหนังสือรับรองนี้
 - 1.7 ไม่มีรายการผิดปกติที่เกี่ยวข้องกับการกระทำของคณะกรรมการดำเนินการหรือเจ้าหน้าที่ของสหกรณ์ ผู้ซึ่งมีหน้าที่สำคัญเกี่ยวกับระบบบัญชีและระบบการควบคุมภายใน หรือรายการผิดปกติที่มีผลกระทบอย่างเป็นทางการสำคัญต่องบการเงิน
 - 1.8 สหกรณ์มีกรรมสิทธิ์ในสินทรัพย์ทั้งหมดอย่างถูกต้องตามกฎหมายและไม่มีภาระผูกพันหรือข้อผูกพันใด ๆ ในสินทรัพย์ของสหกรณ์ เว้นแต่ที่ได้เปิดเผยไว้ในหมายเหตุประกอบงบการเงิน
 - 1.9 สหกรณ์ได้บันทึกหรือเปิดเผยรายการหนี้สินทั้งหมดของสหกรณ์ ทั้งที่เกิดขึ้นแล้วและอาจเกิดขึ้นในภายหน้าไว้อย่างเหมาะสม รวมทั้งได้มีการเปิดเผยไว้ในหมายเหตุประกอบงบการเงินเกี่ยวกับหลักประกันทั้งหมดที่สหกรณ์ให้แก่บุคคลที่สาม นอกจากนี้สหกรณ์ไม่มีคดีฟ้องร้องอื่นและไม่มีคดีที่คาดว่าจะเกิดขึ้น
 - 1.10 นอกจากเรื่องที่อยู่อธิบายไว้ในหมายเหตุประกอบงบการเงินแล้ว ไม่มีเหตุการณ์ใดเกิดขึ้นหรือไม่ปรากฏข้อเท็จจริงใดที่มีผลกระทบต่องบการเงินอย่างมีสาระสำคัญ ซึ่งต้องนำมาปรับปรุงงบการเงิน หรือเปิดเผยในหมายเหตุประกอบงบการเงินอีก

2. การให้ข้อมูล

ข้าพเจ้าได้จัดเอกสารหลักฐานและข้อมูลดังต่อไปนี้ให้ท่านตรวจสอบครบถ้วนแล้ว คือ

2.1 บันทึกรายการทุกรายการในบัญชี เอกสารหลักฐานประกอบรายการบัญชี และข้อมูลอื่นที่

เกี่ยวข้องทั้งหมด

2.2 รายงานการประชุมคณะกรรมการดำเนินการและรายงานการประชุมใหญ่

2.3 ข้อมูลอื่นที่ท่านขอจากข้าพเจ้าเพื่อวัตถุประสงค์ของการตรวจสอบ

2.4 เข้าถึงบุคคลในสหกรณ์ที่ท่านระบุว่าจำเป็นในการได้มาซึ่งหลักฐานการสอบบัญชีอย่างไม่จำกัด

2.5 สหกรณ์ได้ปฏิบัติตามเงื่อนไขของสัญญาทั้งหมดซึ่งหากไม่ปฏิบัติตามอาจมีผลกระทบอย่างมี

สาระสำคัญต่องบการเงิน นอกจากนี้สหกรณ์ได้ปฏิบัติตามระเบียบและข้อกำหนดของหน่วยงานราชการหรือหน่วยงานที่กำกับดูแล ซึ่งหากไม่ปฏิบัติตามอาจมีผลกระทบอย่างมีสาระสำคัญต่องบการเงิน

2.6 สหกรณ์ได้เปิดเผยข้อมูลทั้งหมดที่เป็นผลจากการประเมินความเสี่ยงเรื่องการทุจริตที่มีผลต่อการแสดงงบการเงินที่ขัดต่อข้อเท็จจริงอันเป็นสาระสำคัญ

2.7 สหกรณ์ได้เปิดเผยข้อมูลทุกอย่าง ซึ่งเกี่ยวข้องกับการทุจริตหรือสงสัยจะทุจริตที่สหกรณ์ทราบและที่มีผลกระทบต่อสหกรณ์ โดยเกี่ยวข้องกับคณะกรรมการดำเนินการสหกรณ์ เจ้าหน้าที่สหกรณ์ที่มีบทบาทสำคัญเกี่ยวกับการควบคุมภายใน หรือบุคคลอื่น ซึ่งการทุจริตมีผลกระทบอย่างมีสาระสำคัญต่องบการเงิน

2.8 สหกรณ์ไม่ได้รับหนังสือแจ้งจากหน่วยราชการอันมีผลต่องบการเงิน เพราะมิได้ปฏิบัติตามกฎหมายหรือข้อบังคับ ซึ่งรวมถึงการถูกเรียกขดเชย หรือถูกประเมินภาษีอากร หรือมีหนี้สินที่อาจเกิดขึ้นในภายหน้า ซึ่งควรจะได้นำมาพิจารณาเปิดเผยในหมายเหตุประกอบงบการเงิน หรือใช้เป็นหลักเกณฑ์ในการตั้งสำรองค่าเสียหายที่อาจเกิดขึ้น

ขอแสดงความนับถือ

(นายกสิวัฒน์ ศรีประดิษฐ์)

ประธานกรรมการ

(นายสมบัติ ทั้งทอง)

ผู้จัดการ

สหกรณ์ออมทรัพย์สาธารณสุขจังหวัดฉะเชิงเทรา จำกัด

สำนักงานสร้างดี ปราสาททอง

80/137/นวมินทร์/87/คลองกุ่ม/มีงก่น/กทม. 10240 โทร.08-6397-1944 FAX.02-379-0516 Email:bo_nusssss@hotmail.com

30

รายงานของผู้สอบบัญชี

เสนอ สมาชิกสหกรณ์ออมทรัพย์สาธารณสุขจังหวัดฉะเชิงเทรา จำกัด

ความเห็น

ข้าพเจ้าได้ตรวจสอบงบการเงินของสหกรณ์ออมทรัพย์สาธารณสุขจังหวัดฉะเชิงเทรา จำกัด ซึ่งประกอบด้วย งบแสดงฐานะการเงิน ณ วันที่ 30 กันยายน 2563 งบกำไรขาดทุนและงบกระแสเงินสด สำหรับปีสิ้นสุดวันเดียวกัน และหมายเหตุประกอบงบการเงิน รวมถึงหมายเหตุสรุปนโยบายบัญชีที่สำคัญ

ข้าพเจ้าเห็นว่า งบการเงินข้างต้นนี้แสดงฐานะการเงินของสหกรณ์ออมทรัพย์สาธารณสุขจังหวัดฉะเชิงเทรา จำกัด ณ วันที่ 30 กันยายน 2563 ผลการดำเนินงาน และกระแสเงินสด สำหรับปีสิ้นสุดวันเดียวกัน โดยถูกต้องตามที่ควรในสาระสำคัญตามระเบียบนายทะเบียนสหกรณ์

เกณฑ์ในการแสดงความเห็น

ข้าพเจ้าได้ปฏิบัติงานตรวจสอบตามมาตรฐานการสอบบัญชีและตามระเบียบกรมตรวจบัญชีสหกรณ์ ความรับผิดชอบของข้าพเจ้าได้กล่าวไว้ ในส่วนของความรับผิดชอบของผู้สอบบัญชีต่อการตรวจสอบงบการเงินในรายงานของข้าพเจ้า ข้าพเจ้ามีความเป็นอิสระจากสหกรณ์และได้ปฏิบัติตามจรรยาบรรณของผู้สอบบัญชีสหกรณ์ ข้าพเจ้าเชื่อว่า หลักฐานการสอบบัญชีที่ข้าพเจ้าได้รับเพียงพอและเหมาะสม เพื่อใช้เป็นเกณฑ์ในการแสดงความเห็นของข้าพเจ้า

เรื่องสำคัญในการตรวจสอบ

เรื่องสำคัญในการตรวจสอบ คือ เรื่องต่าง ๆ ที่มีนัยสำคัญที่สุดตามดุลยพินิจของผู้ประกอบวิชาชีพของข้าพเจ้าในการตรวจสอบงบการเงินสำหรับงวดปัจจุบัน ข้าพเจ้าได้นำเรื่องเหล่านี้มาพิจารณาในบริบทของการตรวจสอบงบการเงินโดยรวมและในการแสดงความเห็นของข้าพเจ้า ทั้งนี้ ข้าพเจ้าไม่ได้แสดงความเห็นแยกต่างหากสำหรับเรื่องเหล่านี้

เรื่องสำคัญในการตรวจสอบ พร้อมวิธีการตรวจสอบแต่ละเรื่องมีดังต่อไปนี้

ตามที่กล่าวไว้ในหมายเหตุประกอบงบการเงิน ข้อ 5 เงินให้กู้ยืม ณ วันที่ 30 กันยายน 2563 สหกรณ์มีลูกหนี้เงินให้กู้ยืมทั้งสิ้น จำนวน 788,313,693.92 บาท คิดเป็นร้อยละ 90.03 ของสินทรัพย์ทั้งสิ้น เป็นมูลค่าของสินทรัพย์ที่สูงที่สุด ถือว่าเป็นเรื่องสำคัญในการตรวจสอบ

การรับรู้รายได้ดอกเบี้ยเงินให้กู้ยืม เนื่องจากรายได้ดอกเบี้ยรับจากเงินให้กู้ยืมเป็นรายการบัญชีที่มีสาระสำคัญต่องบการเงิน และเป็นรายการที่ส่งผลกระทบต่อกำไรสุทธิประจำปีของสหกรณ์ ดังนั้น ข้าพเจ้าจึงได้ให้ความสำคัญในการตรวจสอบการรับรู้รายได้ดอกเบี้ยเงินให้กู้ยืมของสหกรณ์ โดยเฉพาะเรื่องงวดเวลาการรับรู้รายได้ นอกจากนี้ การรับรู้รายได้ดอกเบี้ยเงินให้กู้ยืมที่ประมวลผลด้วยระบบคอมพิวเตอร์

ข้าพเจ้าได้ตรวจสอบโดยการประเมินและสุ่มทดสอบระบบการควบคุมภายในของสหกรณ์ที่เกี่ยวข้องกับการรับรู้รายได้ดอกเบี้ยเงินให้กู้ยืม และระบบการควบคุมภายในด้านสารสนเทศที่เกี่ยวข้องกับการคำนวณดอกเบี้ยเงินให้กู้ยืม นอกจากนี้ข้าพเจ้าได้สุ่มตรวจสอบสัญญาเงินให้กู้ยืมที่มีการรับรู้รายได้ดอกเบี้ยเงินให้กู้ยืมเป็นไปตามเงื่อนไขในสัญญา สอดคล้องกับนโยบายการบัญชีที่สหกรณ์ใช้และตามระเบียบที่นายทะเบียนสหกรณ์กำหนด รวมทั้งได้ทำการวิเคราะห์เปรียบเทียบข้อมูลบัญชีรายได้และสุ่มตรวจสอบรายการปรับปรุงบัญชีที่สำคัญ

5-01-

ข้าพเจ้าได้สอบทานขั้นตอนการปฏิบัติและการควบคุมภายในที่เกี่ยวข้องกับการให้เงินกู้ยืม สอบทานมติที่ประชุมคณะกรรมการเงินกู้ ทดสอบการคำนวณดอกเบี้ยเงินกู้ และการหักหนี้เงินต้นของผู้กู้ที่มีหนี้สัญญาเก่าคงเหลืออยู่ก่อนกู้เงินสัญญาใหม่ รวมทั้งได้สอบทานหนี้คงเหลือกับสมาชิก เพื่อทราบความมีอยู่จริงตามจำนวนที่แสดงในงบการเงินและแสดงด้วยมูลค่าที่คาดว่าจะเรียกเก็บเงินได้

ความรับผิดชอบของคณะกรรมการดำเนินการสหกรณ์ต่อกรรมการเงิน

คณะกรรมการดำเนินการสหกรณ์มีหน้าที่รับผิดชอบในการจัดทำและนำเสนองบการเงินเหล่านี้โดยถูกต้องตามที่ควร ตามระเบียบนายทะเบียนสหกรณ์ และรับผิดชอบเกี่ยวกับการควบคุมภายในที่คณะกรรมการดำเนินการสหกรณ์พิจารณาว่าจำเป็นเพื่อให้สามารถจัดทำงบการเงิน ที่ปราศจากการแสดงข้อมูลที่ขัดต่อข้อเท็จจริงอันเป็นสาระสำคัญไม่ว่าจะเกิดจากการทุจริตหรือข้อผิดพลาด

ในการจัดทำงบการเงิน คณะกรรมการดำเนินการสหกรณ์รับผิดชอบในการประเมินความสามารถของสหกรณ์ในการดำเนินงานต่อเนื่อง การเปิดเผยเรื่องที่เกี่ยวข้องกับการดำเนินงานต่อเนื่องในกรณีที่มีเรื่องดังกล่าว และการใช้เกณฑ์การบัญชีสำหรับการดำเนินงานต่อเนื่อง เว้นแต่ คณะกรรมการดำเนินการสหกรณ์มีความตั้งใจที่จะเลิกสหกรณ์หรือหยุดดำเนินงานหรือไม่สามารถดำเนินงานต่อเนื่องต่อไปได้

ความรับผิดชอบของผู้สอบบัญชีต่อการตรวจสอบงบการเงิน

การตรวจสอบของข้าพเจ้ามีวัตถุประสงค์เพื่อให้ได้ความเชื่อมั่นอย่างสมเหตุสมผลว่างบการเงินโดยรวมปราศจากการแสดงข้อมูลที่ขัดต่อข้อเท็จจริงอันเป็นสาระสำคัญหรือไม่ ไม่ว่าจะเกิดจากการทุจริตหรือข้อผิดพลาด และเสนอรายงานของผู้สอบบัญชี ซึ่งรวมความเห็นของข้าพเจ้าอยู่ด้วย ความเชื่อมั่นอย่างสมเหตุสมผล คือความเชื่อมั่นในระดับสูงแต่ไม่ได้เป็นการรับประกันว่าการปฏิบัติงานตรวจสอบตามมาตรฐานการสอบบัญชีและระเบียบกรมตรวจบัญชีสหกรณ์จะสามารถตรวจพบข้อมูลที่ขัดต่อข้อเท็จจริงอันเป็นสาระสำคัญที่มีอยู่ได้เสมอไป ข้อมูลที่ขัดต่อข้อเท็จจริงอาจเกิดจากการทุจริตหรือข้อผิดพลาดและถือว่ามีสาระสำคัญเมื่อคาดการณได้อย่างสมเหตุสมผลว่า รายการที่ขัดต่อข้อเท็จจริงแต่ละรายการหรือทุกรายการรวมกันจะมีผลต่อการตัดสินใจทางเศรษฐกิจของผู้ใช้งบการเงินจากการใช้งบการเงินเหล่านี้

ในการตรวจสอบของข้าพเจ้าตามมาตรฐานการสอบบัญชีและระเบียบกรมตรวจบัญชีสหกรณ์ ข้าพเจ้าได้ใช้ดุลยพินิจและการสังเกตและสงสัยเยี่ยงผู้ประกอบวิชาชีพตลอดการตรวจสอบ การปฏิบัติงานของข้าพเจ้ารวมถึง

๑) ระบุและประเมินความเสี่ยงจากการแสดงข้อมูลที่ขัดต่อข้อเท็จจริงอันเป็นสาระสำคัญในงบการเงิน ไม่ว่าจะเกิดจากการทุจริตหรือข้อผิดพลาด ออกแบบและปฏิบัติงานตามวิธีการตรวจสอบเพื่อตอบสนองต่อความเสี่ยงเหล่านั้น และได้หลักฐานการสอบบัญชีที่เพียงพอและเหมาะสมเพื่อเป็นเกณฑ์ในการแสดงความเห็นของข้าพเจ้า ความเสี่ยงที่ไม่พบข้อมูลที่ขัดต่อข้อเท็จจริงอันเป็นสาระสำคัญซึ่งเป็นผลมาจากการทุจริตจะสูงกว่าความเสี่ยงที่เกิดจากข้อผิดพลาด เนื่องจาก การทุจริตอาจเกี่ยวกับการสมรู้ร่วมคิด การปลอมแปลงเอกสารหลักฐาน การตั้งใจละเว้นการแสดงผล การแสดงข้อมูลที่ผิดตรงตามข้อเท็จจริงหรือการแทรกแซงการควบคุมภายใน

๒) ทำความเข้าใจในระบบการควบคุมภายในที่เกี่ยวข้องกับการตรวจสอบ เพื่อออกแบบวิธีการตรวจสอบที่เหมาะสมกับสถานการณ์ แต่ไม่ใช่เพื่อวัตถุประสงค์ในการแสดงความเห็นต่อความมีประสิทธิภาพของการควบคุมภายในของสหกรณ์

S. 001

๑ ประเมินความเหมาะสมของนโยบายการบัญชีที่คณะกรรมการดำเนินการสหกรณ์ใช้และความสมเหตุสมผลของประมาณการทางบัญชีและการเปิดเผยข้อมูลที่เกี่ยวข้องซึ่งจัดทำขึ้นโดยคณะกรรมการดำเนินการสหกรณ์

๒ สรุปรเกี่ยวกับความเหมาะสมของการใช้เกณฑ์การบัญชีสำหรับการดำเนินงานต่อเนื่องของคณะกรรมการดำเนินการสหกรณ์ และจากหลักฐานการสอบบัญชีที่ได้รับว่า มีความไม่แน่นอนที่มีสาระสำคัญ ที่เกี่ยวกับเหตุการณ์หรือสถานการณ์ที่อาจเป็นเหตุให้เกิดข้อสงสัยอย่างมีนัยสำคัญต่อความสามารถของสหกรณ์ในการดำเนินงานต่อเนื่องหรือไม่ ถ้าข้าพเจ้าได้ข้อสรุปว่ามีความไม่แน่นอนที่มีสาระสำคัญ ข้าพเจ้าต้องให้ข้อสังเกตไว้ในรายงานของผู้สอบบัญชีของข้าพเจ้าถึงการเปิดเผยข้อมูลที่เกี่ยวข้องในงบการเงิน หรือถ้าการเปิดเผยดังกล่าวไม่เพียงพอ ความเห็นของข้าพเจ้าจะเปลี่ยนแปลงไป ข้อสรุปของข้าพเจ้าขึ้นอยู่กับหลักฐานการสอบบัญชีที่ได้รับจนถึงวันที่ในรายงานของผู้สอบบัญชีของข้าพเจ้า อย่างไรก็ตาม เหตุการณ์หรือสถานการณ์ในอนาคตอาจเป็นเหตุให้สหกรณ์ต้องหยุดการดำเนินงานต่อเนื่องได้

๓ ประเมินการนำเสนอ โครงสร้างและเนื้อหาของงบการเงินโดยรวม รวมถึงการเปิดเผยข้อมูลที่เกี่ยวข้องตลอดจนประเมินว่างบการเงินแสดงรายการและเหตุการณ์ที่เกิดขึ้นโดยถูกต้องตามที่ควรหรือไม่

ข้าพเจ้าได้สื่อสารกับคณะกรรมการดำเนินการสหกรณ์เกี่ยวกับขอบเขตและช่วงเวลาของการตรวจสอบตามที่ได้วางแผนไว้ ประเด็นที่มีนัยสำคัญที่พบจากการตรวจสอบ รวมถึงข้อบกพร่องที่มีนัยสำคัญ ในระบบการควบคุมภายในซึ่งข้าพเจ้าได้พบในระหว่างการตรวจสอบของข้าพเจ้า

จากเรื่องทั้งหลายที่สื่อสารกับคณะกรรมการดำเนินการสหกรณ์ ข้าพเจ้าได้พิจารณาเรื่องต่าง ๆ ที่มีนัยสำคัญที่สุดในการตรวจสอบงบการเงินในงวดปัจจุบันเพื่อกำหนดเป็นเรื่องสำคัญในการตรวจสอบ ข้าพเจ้าได้อธิบายเรื่องเหล่านี้ไว้ในรายงานของผู้สอบบัญชี เว้นแต่กฎหมายหรือข้อบังคับห้ามไม่ให้เปิดเผยเรื่องดังกล่าวต่อสาธารณะหรือสถานการณ์ที่ยากที่จะเกิดขึ้น ข้าพเจ้าพิจารณาว่าไม่ควรสื่อสารเรื่องดังกล่าวในรายงานของข้าพเจ้า เพราะการกระทำดังกล่าว สามารถคาดการณ์ได้อย่างสมเหตุสมผลว่าจะมีผลกระทบในทางลบมากกว่าผลประโยชน์ที่ผู้มีส่วนได้เสียสาธารณะจะได้จากการสื่อสารดังกล่าว

5-00-

(นางสุรางค์ ปราสาททอง)

ผู้สอบบัญชีสหกรณ์

วันที่ 9 ตุลาคม 2563

สำนักงานสร้างศรัทธาของ

80/187 ถนนมิตรภาพ 87 คลองกุ่ม มีจก กทม. 10240 โทร. 08-6397-1944 FAX 02-379-0516 Email: bo_nusssss@hotmail.com

33

รายงานผลการตรวจสอบบัญชี
สหกรณ์ออมทรัพย์สาธารณสุขจังหวัดฉะเชิงเทรา จำกัด
จังหวัดฉะเชิงเทรา
สำหรับปีสิ้นสุดวันที่ 30 กันยายน 2563

เสนอ อธิบดีกรมตรวจบัญชีสหกรณ์

ตามที่อธิบดีกรมตรวจบัญชีสหกรณ์ได้แต่งตั้งให้ข้าพเจ้าเป็นผู้สอบบัญชีสหกรณ์ออมทรัพย์สาธารณสุขจังหวัดฉะเชิงเทรา จำกัด สำหรับปีสิ้นสุดวันที่ 30 กันยายน 2563 นั้น ข้าพเจ้าได้ตรวจสอบงบการเงินประจำปีและแสดงความเห็นในรายงานของผู้สอบบัญชีอย่างไม่มีเงื่อนไข ลงวันที่ 12 ตุลาคม 2563 นั้น

ข้าพเจ้าขอรายงานผลการตรวจสอบบัญชี ดังนี้

1. ข้อสังเกตที่พบจากการตรวจสอบ เกี่ยวกับจุดอ่อนของการควบคุมภายใน

1.1 ด้านการบริหารจัดการทั่วไป

1) สหกรณ์มีการกำหนดระเบียบไว้เป็นแนวทางในการปฏิบัติงานเพียงพอและเหมาะสมแก่การดำเนินงาน การปฏิบัติงานเป็นไปตามระเบียบที่กำหนดไว้

2) สหกรณ์มีการแบ่งส่วนงานและการกำหนดหน้าที่ความรับผิดชอบของเจ้าหน้าที่ไว้เหมาะสม มีการควบคุมการปฏิบัติงานตามขั้นตอน เจ้าหน้าที่มีความรู้ความสามารถในการปฏิบัติงานได้ดี

3) คณะกรรมการดำเนินการและฝ่ายจัดการของสหกรณ์ มีความรู้ความสามารถในการบริหารงานและปฏิบัติงานได้ดี สหกรณ์มีการกำหนดแผนงาน ประมาณการรายได้ ค่าใช้จ่ายไว้ต่อที่ประชุมใหญ่สามัญประจำปี ผลการดำเนินงานสูงกว่าประมาณการร้อยละ 17.04 รายได้สูงกว่าประมาณการร้อยละ 3.23 ค่าใช้จ่ายดำเนินงานคิดเป็นร้อยละ 7.24 ของรายได้หลัก ถัวเฉลี่ยอยู่ภายในงบประมาณที่ได้รับอนุมัติจากที่ประชุมใหญ่

4) การจัดทำบัญชีและรายงานทางการเงิน สหกรณ์บันทึกบัญชีโดยใช้โปรแกรมระบบบัญชีคอมพิวเตอร์ พัฒนาโดยกรมตรวจบัญชีสหกรณ์ แบบเชื่อมโยง เต็มระบบ ระหว่างปีได้รับการปรับเปลี่ยนโปรแกรมระบบบัญชีออมทรัพย์เวอร์ชัน 3.0 ระบบมีความเหมาะสมเพียงพอต่อการปฏิบัติงาน การจัดทำบัญชีเรียบร้อยเป็นปัจจุบัน มีเอกสารหลักฐานประกอบการบันทึกบัญชีเหมาะสม

1.2 ด้านการดำเนินงานธุรกิจ

สหกรณ์ดำเนินงานธุรกิจ 2 ด้าน ดังนี้

1) ด้านการให้เงินกู้ ระหว่างปีให้เงินกู้แก่สมาชิก 3 ประเภท ได้แก่ เงินกู้เพื่อเหตุฉุกเฉิน เงินกู้สามัญ และเงินกู้พิเศษ จำนวน 463,395,782.78 บาท ลดลงจากปีก่อน จำนวน 70,269,059.62 บาท หรือลดลงร้อยละ 13.17

2) ด้านการรับฝากเงิน ระหว่างปีรับฝากเงินจากสมาชิก 2 ประเภท ได้แก่ ออมทรัพย์ และออมทรัพย์พิเศษ จำนวน 51,580,914.32 บาท ลดลงจากปีก่อน จำนวน 9,552,407.91 บาท หรือลดลงร้อยละ 15.63

5/11/2563

2. ผลการวิเคราะห์ความเสี่ยงทางการเงิน

2.1 ความเพียงพอของเงินทุน

สหกรณ์มีทุนดำเนินงานทั้งสิ้น จำนวน 875,627,887.64 บาท เป็นทุนของสหกรณ์เอง จำนวน 651,695,841.63 บาท หรือร้อยละ 74.43 และหนี้สิน จำนวน 223,932,046.01 บาท หรือร้อยละ 25.57 ของทุนดำเนินงานทั้งสิ้น พิจารณาโดยรวมมีสัดส่วนหนี้สินต่อทุนของสหกรณ์ 0.34 เท่า จะเห็นได้ว่า ทุนของสหกรณ์โดยรวมสามารถรองรับหนี้สินได้ทั้งหมด เจ้าหนี้ของสหกรณ์จึงไม่มีความเสี่ยงในการที่จะไม่ได้รับชำระหนี้คืน

2.2 คุณภาพของสินทรัพย์

สินทรัพย์ของสหกรณ์ส่วนใหญ่ลงทุนอยู่ในลูกหนี้เงินให้กู้ยืม จำนวน 788,313,693.92 บาท หรือร้อยละ 90.03 ของสินทรัพย์ทั้งสิ้น โดยลูกหนี้เงินให้กู้ยืมส่วนใหญ่สามารถชำระหนี้ได้ตามกำหนด ไม่มีหนี้รายใดคาดว่าจะสูญหรือเรียกเก็บไม่ได้ คุณภาพของสินทรัพย์จึงขึ้นอยู่กับประสิทธิภาพการบริหารจัดการลูกหนี้ให้สามารถชำระหนี้ให้เป็นไปตามกำหนด อย่างไรก็ตามสินทรัพย์ส่วนใหญ่มีคุณภาพสามารถสร้างรายได้ให้กับสหกรณ์ได้ และให้อัตรารวมผลตอบแทนต่อสินทรัพย์ ร้อยละ 4.17 ปีก่อน ร้อยละ 4.23 ลดลงจากปีก่อนเล็กน้อย เนื่องจากระหว่างปี สหกรณ์มีการปรับลดอัตราดอกเบี้ยลงประมาณร้อยละ 0.25

สหกรณ์นำเงินไปลงทุนระยะยาว โดยถือหุ้นกับหุ้นชุมนุมสหกรณ์ธกษไทย จำกัด จำนวน 1,000,000.00 บาท ชุมชนสหกรณ์ออมทรัพย์แห่งประเทศไทย จำกัด จำนวน 491,500.00 บาท หุ้นชุมนุมสหกรณ์ออมทรัพย์สาธารณสุขไทย จำกัด จำนวน 10,000.00 บาท และหุ้นบริษัทสหประกันชีวิต จำกัด (มหาชน) จำนวน 20,000.00 บาท รวมเงินลงทุนทั้งสิ้น จำนวน 1,521,500.00 บาท การลงทุนเป็นไปตามกฎหมายที่กำหนด ไม่มีความเสี่ยงที่จะไม่ได้รับคืนเงินทุน

สหกรณ์มีการนำเงินฝากไว้กับชุมนุมสหกรณ์ธกษไทย จำกัด จำนวน 10,448.25 บาท และสหกรณ์ออมทรัพย์ครูฉะเชิงเทรา จำกัด จำนวน 17,092,465.50 บาท รวมทั้งสิ้น จำนวน 17,102,913.75 บาท ยังไม่พบปัญหาด้านสภาพคล่องของสหกรณ์ผู้รับฝากเงิน

2.3 ชีตความสามารถในการบริหาร

สหกรณ์ดำเนินธุรกิจ 2 ด้าน ได้แก่ ให้สมาชิกกู้ยืม และรับฝากเงินจากสมาชิก รวมมูลค่าทั้งสิ้น 514,976,697.10 บาท เฉลี่ยเดือนละ 42,914,724.76 บาท มูลค่าธุรกิจลดลงจากปีก่อน ร้อยละ 13.34 โดยธุรกิจให้เงินกู้มีมูลค่าสูงสุด คิดเป็นร้อยละ 89.98 รองลงมาเป็นธุรกิจเงินรับฝาก คิดเป็นร้อยละ 10.02 ของมูลค่าธุรกิจทั้งสิ้น

2.4 ความสามารถในการทำกำไร

การดำเนินงานมีผล กำไรสุทธิ จำนวน 35,307,650.39 บาท คิดเป็นร้อยละ 83.85 ของรายได้ดอกเบี้ยและผลตอบแทนเงินลงทุน เพิ่มขึ้นจากปีก่อน 2,005,461.29 บาท หรือเพิ่มขึ้นร้อยละ 6.02

2.5 สภาพคล่อง

สหกรณ์มีสินทรัพย์สามารถเปลี่ยนเป็นเงินสดได้ภายในระยะเวลาหนึ่งปี จำนวน 203,227,881.00 บาท มีหนี้สินที่ต้องชำระคืนภายในระยะเวลาหนึ่งปี จำนวน 222,374,306.01 บาท สินทรัพย์ส่วนใหญ่เป็นลูกหนี้เงินให้กู้ยืม ซึ่งส่วนใหญ่สามารถชำระหนี้ได้ตามกำหนด ไม่มีหนี้ไม่ก่อให้เกิดรายได้แต่อย่างใด การดำรงสินทรัพย์สภาพคล่อง เป็นไปตามกฎกระทรวงและประกาศกระทรวงเกษตรและสหกรณ์กำหนด

5-01-

2.6 ผลกระทบของธุรกิจ

สหกรณ์ให้สินเชื่อแก่สมาชิก โดยมีสมาชิกค้ำประกันหนี้เงินกู้เป็นส่วนใหญ่ ระหว่างปี คณะกรรมการดำเนินการได้แก้ไขระเบียบว่าด้วยการให้เงินกู้ แก่สมาชิกและดอกเบี้ยเงินกู้ วงดชำระหนี้เงินกู้และเงินได้คงเหลือหลังหักชำระหนี้จากสมาชิก ไม่เป็นไปตามคำแนะนำนายทะเบียนสหกรณ์ อาจก่อให้เกิดความเสี่ยงที่ผู้ค้ำประกันจะไม่สามารถชำระหนี้ได้ แต่อย่างไรก็ตามคณะกรรมการดำเนินการกำหนดแนวทางในการแก้ไขให้เป็นไปตามคำแนะนำ และได้มีการติดตามหนี้ที่ชำระไม่เป็นไปตามวงดชำระหนี้อย่างสม่ำเสมอ กรณี สมาชิกค้างชำระหนี้ ฝ่ายจัดการได้นำเสนอที่ประชุมคณะกรรมการเพื่อร่วมกำหนดแนวทางแก้ไขเป็นประจำทุกเดือน โดยในช่วงสถานการณ์การแพร่ระบาดเชื้อไวรัส โควิด 19 คณะกรรมการได้กำหนดมาตรการให้ความช่วยเหลือสมาชิกที่ได้รับผลกระทบ โดยให้สมาชิกที่ได้รับผลกระทบ พักชำระหนี้ต้นเงินเป็นเวลา 6 เดือน โดยมีผู้ค้ำประกันให้การยินยอม สำหรับต้นเงินส่วนที่พักชำระหนี้ ให้ขยายวงดชำระหนี้ออกไปจากสัญญาที่ทำไว้ โดยมีผู้ค้ำประกันลงลายมือให้การยินยอมไว้เป็นหลักฐาน ทำให้วงดชำระหนี้บางรายเกินกว่าระเบียบฯ กำหนด ณ วันสิ้นปี สมาชิกที่เข้าร่วมมาตรการพักชำระหนี้ ยังค้างชำระหนี้อยู่ จำนวน 119 ราย 166 สัญญา รวมจำนวนเงิน 125,406,952.55 บาท และสหกรณ์ยังไม่มีลูกหนี้ที่ไม่ก่อให้เกิดรายได้แต่อย่างใด

3. การติดตามแก้ไขข้อสังเกต

สหกรณ์ไม่มีข้อสังเกตที่ต้องติดตามแก้ไขแต่อย่างใด

4. เรื่องอื่น

การนำเงินไปฝากกับสหกรณ์อื่น สหกรณ์ควรศึกษาข้อมูลของสหกรณ์นั้น ๆ เช่น วัตถุประสงค์ ในการระดมเงินฝาก ฐานะการเงิน ผลการดำเนินงาน ระเบียบว่าด้วยเงินรับฝากสหกรณ์อื่น และเมื่อรวมเงินกู้ยืมและเงินรับฝากของสหกรณ์อื่นเข้าด้วยแล้ว ต้องจำกัดไม่เกินวงเงินกู้ยืมหรือการค้ำประกันของสหกรณ์ผู้รับฝากเงินที่ได้รับ ความเห็นชอบจากนายทะเบียนสหกรณ์ด้วย

5-00-

(นางสุรางค์ ปราสาททอง)

ผู้สอบบัญชีสหกรณ์

วันที่ 12 ตุลาคม 2563

แบบ RQ 2

รายงานระดับสภากรณี

รายงานผลการประเมินชั้นคุณภาพการควบคุมภายใน
 สภากรณีออมทรัพย์สาธารณสุขจังหวัดละโว้เชิงเทรา จำกัด
 สำหรับปีสิ้นสุดวันที่ 30 กันยายน 2563

	<u>ระดับชั้นคุณภาพ</u>
ส่วนที่ 1 สภาพแวดล้อมการควบคุม	ดีมาก
ส่วนที่ 2 ความเสี่ยงและกิจกรรมควบคุม	ดีมาก
ฝ่ายการเงินบัญชี	ดีมาก
ธุรกิจสินเชื่อ	ดีมาก
ธุรกิจเงินรับฝาก	ดีมาก
เงินลงทุนในสหกรณ์วิสาหกิจ	ดีมาก
ที่ดิน อาคารและอุปกรณ์	ดีมาก
สมาชิกและทุนเรือนหุ้น	ดีมาก
ส่วนที่ 3 ระบบข้อมูลสารสนเทศ และการสื่อสาร	ดีมาก
ส่วนที่ 4 ระบบการติดตามและประเมินผล	ดีมาก
สรุปการประเมินจัดชั้นคุณภาพ	ดีมาก

โดย นางสุรางค์ ปราสาททอง ผู้สอบบัญชี ภาคเอกชน

12 ตุลาคม 2563

สหกรณ์ออมทรัพย์สาธารณสุขจังหวัดฉะเชิงเทรา จำกัด
งบแสดงฐานะการเงิน
ณ วันที่ 30 กันยายน 2563

สินทรัพย์	หมายเหตุ	ปี 2563 (บาท)	ปี 2562 (บาท)
สินทรัพย์หมุนเวียน			
เงินสดและเงินฝากธนาคาร	2	67,832,877.77	54,493,472.75
เงินฝากสหกรณ์อื่น	3	17,102,913.75	16,642,628.27
เงินให้กู้ยืมระยะสั้น	5	117,556,017.67	115,063,450.20
ลูกหนี้ตามคำพิพากษา		0.00	53,157.59
หัก ค่าเผื่อนหนี้สงสัยจะสูญ		0.00	53,157.59
ลูกหนี้ตามคำพิพากษา - สุทธิ		0.00	0.00
ดอกเบี้ยเงินให้กู้ค้างรับ - สุทธิ		566,636.97	558,505.17
สินทรัพย์หมุนเวียนอื่น	6	169,434.84	148,659.20
รวมสินทรัพย์หมุนเวียน		203,227,881.00	186,906,715.59
สินทรัพย์ไม่หมุนเวียน			
เงินลงทุนระยะยาว	4	1,521,500.00	1,521,500.00
เงินให้กู้ยืมระยะยาว	5	670,757,676.25	629,195,848.14
อุปกรณ์ - สุทธิ	7	120,830.39	144,757.53
รวมสินทรัพย์ไม่หมุนเวียน		672,400,006.64	630,862,105.67
รวมสินทรัพย์		875,627,887.64	817,768,821.26

	หมายเหตุ	ปี 2563	ปี 2562
หนี้สินและทุนของสหกรณ์			
หนี้สินหมุนเวียน			
เงินรับฝาก	8	222,314,306.01	217,256,351.00
ค่าใช้จ่ายค้างจ่าย		<u>60,000.00</u>	<u>60,000.00</u>
รวมหนี้สินหมุนเวียน		<u>222,374,306.01</u>	<u>217,316,351.00</u>
หนี้สินไม่หมุนเวียน			
สำรองเงินชดเชย/ปาหน็จเจ้าหน้าที่		<u>1,557,740.00</u>	<u>2,128,810.00</u>
รวมหนี้สินไม่หมุนเวียน		<u>1,557,740.00</u>	<u>2,128,810.00</u>
รวมหนี้สิน		<u>223,932,046.01</u>	<u>219,445,161.00</u>
ทุนของสหกรณ์			
ทุนเรือนหุ้น (มูลค่าหุ้นละ 10.00 บาท)		582,462,350.00	535,572,410.00
ทุนสำรอง		30,250,539.89	26,920,192.81
ทุนสะสมตามข้อบังคับ ระเบียบและอื่น ๆ	9	3,675,301.35	2,528,868.35
กำไรสุทธิประจำปี		<u>35,307,650.39</u>	<u>33,302,189.10</u>
รวมทุนของสหกรณ์		<u>651,695,841.63</u>	<u>598,323,660.26</u>
รวมหนี้สินและทุนของสหกรณ์		<u>875,627,887.64</u>	<u>817,768,821.26</u>

หมายเหตุประกอบงบการเงินเป็นส่วนหนึ่งของงบการเงินนี้

(นายแพทย์กสิวัฒน์ ศรีประดิษฐ์)

ประธานกรรมการ

(นายอำนาจ เจริญพร)

กรรมการ/เลขานุการ

วันที่ 6 ตุลาคม 2563

สหกรณ์ออมทรัพย์สาธารณสุขจังหวัดละพียงเทร่า จ่ากัถ

งบกำรไรชาดทุน

สำหรัปี สิ้นสุดวันที่ 30 กันยายน 2563

	ปี 2563		ปี 2562	
	บาท	%	บาท	%
รายได้ดอกเบี๋ยและผลดอบแทนจากเงินลงทุน				
ดอกเบี๋ยรับเงินให้กู้	41,509,155.68	98.58	39,420,466.97	98.00
ดอกเบี๋ยรับเงินฝาก	573,216.83	1.36	781,224.74	1.94
ผลดอบแทนเงินลงทุน	25,433.85	0.06	22,655.38	0.06
รวมรายได้ดอกเบี๋ยและผลดอบแทนจากเงินลงทุน	42,107,806.36	100	40,224,347.09	100
ค่าใช้จ่ายดอกเบี๋ยและเงินลงทุน				
ดอกเบี๋ยจ่ายเงินรับฝาก	3,942,816.38	9.36	4,004,493.73	9.96
รวมค่าใช้จ่ายดอกเบี๋ยและเงินลงทุน	3,942,816.38	9.37	4,004,493.73	9.96
หัก หนี้สงสัยจะสุญ				
หนี้สงสัยจะสุญ - ลูกหนี้เงินกู้	0.00	0.00	(82,527.60)	(0.21)
รวมหนี้สงสัยจะสุญ	0.00	0.00	(82,527.60)	(0.21)
รายได้ดอกเบี๋ยและผลดอบแทนจากการลงทุนสุทธิ	38,164,989.98	90.64	36,302,380.96	90.25
บวก รายได้อื่น				
ค่าธรรมเนียมแรกเข้า	3,240.00	0.01	3,300.00	0.01
เงินรางวัลสลากออมทรัพย์	185,357.77	0.44	126,000.00	0.31
รายได้เบ็ดเตล็ด	1,400.00	0.00	2,758.93	0.01
รวมรายได้อื่น	189,997.77	0.46	132,058.93	0.33
หัก ค่าใช้จ่ายในการดำเนินงาน				
ค่าใช้จ่ายเกี่ยวกับเจ้าหน้าที่				
เงินเดือน	1,162,920.00	2.76	1,390,560.00	3.46
ค่าครองชีพ	2,520.00	0.01	0.00	0.01
ค่าล่วงเวลา	3,340.00	0.01	3,120.00	0.01
ค่าชดเชย/บำเหน็จเจ้าหน้าที่	243,730.00	0.58	298,880.00	0.74
ค่าสวัสดิการเจ้าหน้าที่	31,004.00	0.07	20,483.00	0.05
เงินสมทบประกันสังคมและกองทุนทดแทน	26,482.00	0.06	35,013.00	0.09
รวมค่าใช้จ่ายเกี่ยวกับเจ้าหน้าที่	1,469,996.00	3.49	1,748,056.00	4.35

	ปี 2563		ปี 2562	
	บาท	%	บาท	%
ค่าใช้จ่ายเกี่ยวกับอาคารและอุปกรณ์				
ค่าเสื่อมราคาทรัพย์สิน	48,627.14	0.12	60,814.68	0.15
ค่าปรับปรุงอาคารสำนักงาน	10,690.00	0.03	26,880.00	0.07
รวมค่าใช้จ่ายเกี่ยวกับอาคารและอุปกรณ์	59,317.14	0.15	87,694.68	0.22
ค่าใช้จ่ายดำเนินงานอื่น				
ค่าเบี้ยประชุม	166,900.00	0.40	152,000.00	0.38
ค่ารับรอง	40,417.00	0.10	32,117.00	0.08
ค่าเครื่องเขียนแบบพิมพ์	63,551.00	0.15	67,405.00	0.17
ค่าใช้จ่ายในการประชุมใหญ่	923,306.00	2.19	810,315.00	2.01
ค่าตอบแทนกรรมการ	90,600.00	0.22	75,700.00	0.19
ค่าตอบแทนผู้ตรวจสอบกิจการ	48,000.00	0.11	48,000.00	0.12
ค่าจ้างทำความสะอาด	18,000.00	0.04	18,000.00	0.04
ค่าธรรมเนียมสอบบัญชี	60,000.00	0.14	60,000.00	0.15
ค่าเบี้ยเลี้ยงพาหนะ	17,408.00	0.04	992.00	0.00
ค่าธรรมเนียมธนาคาร	803.00	0.00	1,010.00	0.00
ค่าสาธารณูปโภค	40,232.12	0.10	41,383.63	0.10
ค่าไปรษณีย์	3,125.00	0.01	10,868.00	0.03
ค่าสวัสดิการ	21,975.00	0.05	9,715.00	0.02
หนี้สงสัยจะสูญ - ลูกหนี้ตามคำพิพากษา	0.00	0.00	(53,157.59)	(0.13)
ค่าใช้จ่ายอื่น	23,707.10	0.06	22,152.07	0.06
รวมค่าใช้จ่ายดำเนินงานอื่น	1,518,024.22	3.61	1,296,500.11	3.22
รวมค่าใช้จ่ายในการดำเนินงาน	3,047,337.36	7.24	3,132,250.79	7.79
กำไรสุทธิ	35,307,650.39	83.85	33,302,189.10	82.79

สหกรณ์ออมทรัพย์สาธารณสุขจังหวัดฉะเชิงเทรา จำกัด
งบกระแสเงินสด
สำหรับปี สิ้นสุดวันที่ 30 กันยายน 2563

	ปี 2563	ปี 2562
	บาท	(บาท)
กระแสเงินสดจากกิจกรรมดำเนินงาน		
กำไรสุทธิ	35,307,650.39	33,302,189.10
รายการปรับปรุงเพื่อกระทบยอดกำไรสุทธิเป็นเงินสดสุทธิจากกิจกรรมดำเนินงาน		
ค่าเสื่อมราคาสินทรัพย์	48,627.14	60,814.68
หนี้สงสัยจะสูญ(เกินต้องการ) - ลูกหนี้เงินกู้	0.00	(82,527.60)
หนี้สงสัยจะสูญ - ลูกหนี้ตามคำพิพากษา	0.00	(53,157.59)
ดอกเบี้ยเงินให้กู้ค้างรับ	(566,636.97)	(558,505.17)
ดอกเบี้ยเงินฝากค้างรับ	(97,001.84)	(69,264.20)
ค่าใช้จ่ายค้างจ่าย	60,000.00	60,000.00
สำรองบำเหน็จเจ้าหน้าที่	243,730.00	298,880.00
เครื่องเขียนแบบพิมพ์ใช้ไป	<u>63,551.00</u>	<u>67,405.00</u>
กำไรจากการดำเนินงานก่อนการเปลี่ยนแปลงในสินทรัพย์และหนี้สินดำเนินงาน	35,059,919.72	33,025,834.22
สินทรัพย์ดำเนินงาน		
เงินสดจ่ายลูกหนี้เงินกู้ฉุกเฉิน	(8,360,780.00)	(6,137,050.00)
เงินสดรับจากลูกหนี้เงินกู้ฉุกเฉิน	6,860,490.53	4,908,835.00
เงินสดจ่ายลูกหนี้เงินกู้สามัญ	(454,401,792.81)	(525,211,423.07)
เงินสดรับจากลูกหนี้เงินกู้สามัญ	412,241,636.67	438,594,357.56
เงินสดจ่ายลูกหนี้เงินกู้พิเศษ	(633,209.97)	(2,316,369.33)
เงินสดรับจากลูกหนี้เงินกู้พิเศษ	239,260.00	39,840.70
เงินสดรับจากลูกหนี้ตามคำพิพากษา	0.00	53,157.59
เงินสดรับดอกเบี้ยเงินให้กู้ค้างรับ	558,505.17	517,224.86
เงินสดรับดอกเบี้ยเงินฝากค้างรับ	69,264.20	50,983.25
เงินสดจ่ายซื้อเครื่องเขียนแบบพิมพ์	(56,589.00)	(76,173.00)

	ปี 2563	ปี 2562
หนี้สินดำเนินงาน		
เงินสดจ่ายค่าใช้จ่ายค้างจ่าย	(60,000.00)	(50,000.00)
เงินสดรับภาษีหัก ณ ที่จ่าย	1,800.00	1,500.00
เงินสดจ่ายภาษีหัก ณ ที่จ่าย	(1,800.00)	(1,500.00)
เงินสดรับเงินประกันสังคมรอนำส่ง	19,053.00	13,656.00
เงินสดจ่ายเงินประกันสังคมรอนำส่ง	(19,053.00)	(13,656.00)
เงินสดรับเงินเก็บเกินรูดจ่ายคืน	484,988.00	137,408.56
เงินสดจ่ายเงินเก็บเกินรูดจ่ายคืน	(484,988.00)	(137,408.56)
เงินสดจ่ายจากสำรองเงินชดเชย/ปาหนี่จเจ้าหน้าที่	(814,800.00)	0.00
เงินสดสุทธิได้มาจาก (ใช้ไปใน) กิจกรรมดำเนินงาน	(9,298,095.49)	(56,600,782.22)
กระแสเงินสดจากกิจกรรมลงทุน		
เงินสดจ่ายซื้อหุ้น ชสอ	0.00	(83,500.00)
เงินสดจ่ายซื้ออุปกรณ์ - เครื่องใช้สำนักงาน	(24,700.00)	(80,023.30)
เงินสดสุทธิได้มาจาก (ใช้ไปใน) กิจกรรมลงทุน	(24,700.00)	(163,523.30)
กระแสเงินสดจากกิจกรรมจัดหาเงิน		
เงินสดรับจากเงินรับฝาก	51,580,914.32	60,553,346.04
เงินสดจ่ายคืนเงินรับฝาก	(46,522,959.31)	(48,808,775.88)
เงินสดจ่ายค่าบำรุงสันนิบาตสหกรณ์แห่งประเทศไทย	(30,000.00)	(30,000.00)
เงินสดจ่ายปันผล	(23,897,533.54)	(21,762,421.29)
เงินสดจ่ายเจลี่ยคืน	(2,947,715.48)	(2,538,730.39)
เงินสดจ่ายโบนัสกรรมการและเจ้าหน้าที่	(936,560.00)	(845,460.00)
เงินสดรับจากทุนเรือนหุ้น	53,609,090.00	50,629,440.00
เงินสดจ่ายคืนทุนเรือนหุ้น	(6,719,150.00)	(6,719,150.00)
เงินสดจ่ายทุนสาธารณประโยชน์	(351,600.00)	(310,231.00)
เงินสดจ่ายทุนส่งเสริมการศึกษานานาชาติ	(259,500.00)	(275,000.00)
เงินสดจ่ายทุนสวัสดิการหรือการสงเคราะห์สมาชิกและครอบครัว	(398,500.00)	(263,500.00)
เงินสดจ่ายทุนสะสมเพื่อการศึกษาอบรมทางสหกรณ์	(4,000.00)	(423,564.00)
เงินสดสุทธิได้มาจาก (ใช้ไปใน) กิจกรรมจัดหาเงิน	23,122,485.99	29,205,953.48
เงินสดสุทธิเพิ่มขึ้น (ลดลง)	13,799,690.50	(27,558,352.04)
เงินสด ณ วันต้นปี	71,136,101.02	98,694,453.06
เงินสด ณ วันสิ้นปี	84,935,791.52	71,136,101.02

สหกรณ์ออมทรัพย์สาธารณสุขจังหวัดฉะเชิงเทรา จำกัด
หมายเหตุประกอบงบการเงิน
สำหรับปี สิ้นสุดวันที่ 30 กันยายน 2563

1 สรุปนโยบายการบัญชีที่สำคัญ

- 1.1 สหกรณ์บันทึกบัญชีตามเกณฑ์คงค้าง
- 1.2 สหกรณ์รับรู้รายได้ดอกเบี้ยตามเกณฑ์สัดส่วนของเวลา ส่วนจำนวนรายได้จะเท่ากับอัตราดอกเบี้ยคูณด้วยจำนวนเงินต้นที่ค้างชำระตามระยะเวลาที่กู้ยืม
- 1.3 เงินลงทุนระยะยาวเป็นเงินลงทุนในหลักทรัพย์ที่ไม่อยู่ในความต้องการของตลาดแสดงด้วยราคาทุน
- 1.4 สหกรณ์ตั้งค่าเผื่อนี้สงสัยจะสูญตามหลักเกณฑ์ที่กำหนดไว้ในระเบียบนายทะเบียนสหกรณ์ ว่าด้วยการจัดชั้นคุณภาพลูกหนี้เงินกู้และการเผื่อนี้สงสัยจะสูญ พ.ศ. 2544
- 1.5 สหกรณ์ไม่ปรับลดบัญชีค่าเผื่อนี้สงสัยจะสูญของลูกหนี้ตามมาตรการ ให้ความช่วยเหลือสมาชิกที่ได้รับผลกระทบจากสถานการณ์การแพร่ระบาดเชื้อไวรัส โควิด 19 ซึ่งสหกรณ์ได้ตั้งค่าเผื่อนี้สงสัยจะสูญไว้ก่อนเข้าร่วมมาตรการฯ จนกว่าจะได้รับชำระหนี้จากลูกหนี้
- 1.6 ค่าเสื่อมราคาอุปกรณ์ คำนวณโดยวิธีเส้นตรงในอัตราที่นายทะเบียนสหกรณ์กำหนด
- 1.7 สหกรณ์ได้ราคาวัสดุ/ของใช้สิ้นเปลืองคงเหลือตามราคาทุน
- 1.8 ค่าซ่อมบำรุง ค่าซ่อมแซม รวมทั้งการซื้อมาเปลี่ยนแทนสำหรับทรัพย์สินรายการย่อย ๆ ถือเป็นค่าใช้จ่ายหักจากรายได้
- 1.9 เงินสดในงบกระแสเงินสด หมายถึง เงินสดในมือ เงินฝากธนาคาร และเงินฝากสหกรณ์อื่น ทุกประเภท

2 เงินสดและเงินฝากธนาคาร ประกอบด้วย

	ปี 2563 (บาท)	ปี 2562 (บาท)
เงินสด	10,000.00	10,000.00
เงินฝากธนาคาร		
กระแสรายวัน	1,000.00	1,000.00
ออมทรัพย์	37,699,898.51	44,443,549.38
เผื่อเรียก	121,979.26	38,923.37
สลากออมทรัพย์	30,000,000.00	10,000,000.00
รวม	67,832,877.77	54,493,472.75

3 เงินฝากสหกรณ์อื่น ประกอบด้วย

	ปี 2563 (บาท)	ปี 2562 (บาท)
เงินฝาก - ชุมชมสหกรณ์ธนกิจไทย จก.(ออมทรัพย์)	10,448.25	10,380.63
เงินฝาก - สอ.ครุฉะเชิงเทรา จก.(ออมทรัพย์)	17,092,465.50	16,632,247.64
รวม	17,102,913.75	16,642,628.27

4 เงินลงทุน - ประกอบด้วย

	ปี 2563 (บาท) ราคาทุน	ปี 2562 (บาท) ราคาทุน
เงินลงทุนระยะยาว		
เงินลงทุนที่ไม่อยู่ในความต้องการของตลาด		
หุ้นขมมนสหกรณ์ออมทรัพย์แห่งประเทศไทย จำกัด	491,500.00	491,500.00
หุ้นขมมนสหกรณ์ธนกิจไทย จำกัด	1,000,000.00	1,000,000.00
หุ้นขมมนสหกรณ์ออมทรัพย์สาธารณสุขไทย จำกัด	10,000.00	10,000.00
หุ้นสหประกันชีวิต จำกัด	20,000.00	20,000.00
รวมเงินลงทุนระยะยาว	<u>1,521,500.00</u>	<u>1,521,500.00</u>

5 เงินให้กู้ยืม ประกอบด้วย

	ปี 2563 (บาท)		ปี 2562 (บาท)	
	ระยะสั้น	ระยะยาว	ระยะสั้น	ระยะยาว
เงินให้กู้ยืม - ปกติ				
ลูกหนี้เงินกู้ฉุกเฉิน	3,087,234.47	134,850.00	1,721,795.00	0.00
ลูกหนี้เงินกู้สามัญ	114,218,103.20	668,203,027.65	113,185,655.20	627,075,319.51
ลูกหนี้เงินกู้พิเศษ	250,680.00	2,419,798.60	156,000.00	2,120,528.63
รวมเงินให้กู้ยืม	<u>117,556,017.67</u>	<u>670,757,676.25</u>	<u>115,063,450.20</u>	<u>629,195,848.14</u>

ในระหว่างปี คณะกรรมการดำเนินการชุดที่ 30 ครั้งที่ 6/2563 เมื่อวันที่ 10 เมษายน 2563 มีมติให้ความช่วยเหลือสมาชิกที่ได้รับผลกระทบจากสถานการณ์การแพร่ระบาดของเชื้อไวรัส โควิด 19 โครงการพักชำระหนี้ต้นเงินให้สมาชิกเป็นระยะเวลา 6 เดือน

สหกรณ์มีลูกหนี้เงินกู้เข้าร่วมมาตรการฯ ดังเหลือ ณ วันสิ้นปีทางบัญชี 119 ราย แยกเป็น ลูกหนี้เงินกู้ฉุกเฉิน 9 ราย 9 สัญญา เป็นเงิน 297,520.00 บาท ลูกหนี้เงินกู้สามัญ 117 ราย 166 สัญญา เป็นเงิน 125,406,952.55 บาท เป็นลูกหนี้เงินให้กู้ - ปกติ ไม่มีการตั้งค่าเผื่อหนี้สงสัยจะสูญไว้ก่อนเข้าร่วมมาตรการให้ความช่วยเหลือ

6 สินทรัพย์หมุนเวียนอื่น ประกอบด้วย

	ปี 2563 (บาท)	ปี 2562 (บาท)
วัสดุคงเหลือ	72,433.00	79,395.00
ดอกเบี้ยเงินฝากค้างรับ	97,001.84	69,264.20
รวม	<u>169,434.84</u>	<u>148,659.20</u>

7 อุปกรณ์ - สุทธิ ประกอบด้วย

	ปี 2563 (บาท)	ปี 2562 (บาท)
ยานพาหนะ	48,500.00	48,500.00
อุปกรณ์ - เครื่องใช้สำนักงาน	809,372.42	784,672.42
รวม	857,872.42	833,172.42
หัก ค่าเสื่อมราคาสะสม - ยานพาหนะ	48,499.00	48,499.00
ค่าเสื่อมราคาสะสม - เครื่องใช้สำนักงาน	688,543.03	639,915.89
อุปกรณ์ - สุทธิ	120,830.39	144,757.53

8 เงินรับฝาก ประกอบด้วย

	ปี 2563 (บาท)	ปี 2562 (บาท)
เงินรับฝาก - สมาชิก		
เงินรับฝากออมทรัพย์	28,278,592.42	31,932,604.11
เงินรับฝากออมทรัพย์พิเศษ	194,035,713.59	185,323,746.89
รวม	222,314,306.01	217,256,351.00

9 ทนสะสมตามข้อบังคับ ระเบียบและอื่น ๆ ประกอบด้วย

	ปี 2563 (บาท)	ปี 2562 (บาท)
ทุนสาธารณประโยชน์	162,742.00	114,342.00
ทุนส่งเสริมการศึกษานิตยสมาชิก	39,900.00	19,400.00
ทุนสวัสดิการหรือการสงเคราะห์แก่สมาชิกและครอบครัว	761,500.00	720,000.00
ทุนสะสมเพื่อการศึกษาอบรมทางสหกรณ์	431,283.40	5,283.40
ทุนสะสมเพื่อจัดตั้งสำนักงาน	1,217,300.00	1,017,300.00
ทุนรักษาระดับอัตราเงินปันผล	1,062,575.95	652,542.95
รวม	3,675,301.35	2,528,868.35

10 การดำรงสินทรัพย์สภาพคล่องของสหกรณ์

ระหว่างปี สหกรณ์ดำรงสินทรัพย์สภาพคล่อง เป็นไปตามกฎกระทรวง ว่าด้วยการดำรงสินทรัพย์สภาพคล่องของสหกรณ์ พ.ศ. 2550 และประกาศกระทรวงเกษตรและสหกรณ์ เรื่องกำหนดอัตราการดำรงสินทรัพย์สภาพคล่องของสหกรณ์ ลงวันที่ 31 ตุลาคม พ.ศ. 2550 ซึ่งกำหนดให้สหกรณ์ดำรงสินทรัพย์สภาพคล่องเฉลี่ยรายเดือนไม่ต่ำกว่าร้อยละหนึ่งของ ยอดเงินฝากทั้งหมด

- 11** สหกรณ์ได้รับการแต่งตั้งให้เป็นศูนย์ประสานงานสมาคมอานกิสงเคราะห์สมาชิกสหกรณ์ออมทรัพย์สาธารณสุขไทย และสมาคมอานกิสงเคราะห์สหกรณ์สมาชิกของชุมนุมสหกรณ์ออมทรัพย์แห่งประเทศไทย โดยบันทึกการบัญชี และการเงินแยกต่างหากจากระบบบัญชีของสหกรณ์

3.2 การจัดสรรกำไรสุทธิ ประจำปี 2563

ประธานฯ ชี้แจงว่า จากการดำเนินงานของสหกรณ์ ในรอบปีบัญชี 2563 มีกำไรสุทธิ 35,307,650.39 บาท เพื่อให้เป็นไปตามกฎหมายและข้อบังคับของสหกรณ์ ข้อ 28. คณะกรรมการดำเนินการของสหกรณ์ ขอเสนอการจัดสรรกำไรสุทธิ ประจำปี 2563 ดังนี้

รายละเอียด	ปี 2563		ปี 2562	
	จำนวนเงิน	ร้อยละ	จำนวนเงิน	ร้อยละ
1. เป็นทุนสำรองไม่น้อยกว่าร้อยละ 10 ของกำไรสุทธิ	3,530,768.79	10.00	3,330,347.08	10.00
2. เป็นเงินค่าบำรุงสันนิบาตสหกรณ์แห่งประเทศไทย				
- ร้อยละ 1 ของกำไรสุทธิแต่ไม่เกิน 30,000 บาท	30,000.00	0.08	30,000.00	0.09
3. เป็นเงินปันผลตามหุ้นที่ชำระแล้ว แต่ต้องไม่เกินอัตราที่กำหนด				
- ร้อยละ 4.70	26,035,341.98	73.74	23,897,533.54	71.76
4. เป็นเงินเฉลี่ยคืนแก่สมาชิกตามส่วนธุรกิจที่สมาชิกทำไว้ระหว่างปี				
- ร้อยละ 7.50	3,102,266.98	8.79	2,947,715.48	8.85
5. เป็นเงินโบนัสกรรมการ และเจ้าหน้าที่ ไม่เกินร้อยละ 10 ของกำไรสุทธิ				
- โบนัสกรรมการ	865,000.00	2.45	817,000.00	2.45
- โบนัสเจ้าหน้าที่	96,910.00	0.27	119,560.00	0.36
6. เป็นทุนสาธารณประโยชน์ไม่เกินร้อยละสิบของกำไรสุทธิ	360,000.00	1.02	400,000.00	1.20
7. เป็นทุนสวัสดิการ				
7.1 สงเคราะห์แก่สมาชิกและครอบครัว	400,000.00	1.13	440,000.00	1.32
7.2 ทุนส่งเสริมการศึกษาบุตรสมาชิก	280,000.00	0.80	280,000.00	0.85
8. เป็นทุนเพื่อการศึกษาอบรมทางสหกรณ์	430,000.00	1.22	430,000.00	1.29
9. เป็นทุนเพื่อจัดตั้งสำนักงาน	150,000.00	0.42	200,000.00	0.60
10. เป็นทุนรักษาระดับอัตราเงินปันผล	27,362.64	0.08	410,033.00	1.23
รวมทั้งสิ้น	35,307,650.39	100.00	33,302,189.10	100.00

มติที่ประชุม อนุมัติ

3.3 อนุมัติแผนการดำเนินงาน และงบประมาณการรายจ่าย ประจำปี 2564

ประธานฯ แจ้งว่า ตามข้อบังคับของสหกรณ์ ข้อ 71.(7) ให้ที่ประชุมใหญ่กำหนดแผนงาน และงบประมาณรายจ่ายประจำปี คณะกรรมการดำเนินการขอเสนอแผนงาน และงบประมาณการรายจ่าย ประจำปี 2564 เพื่อที่ประชุมใหญ่พิจารณาอนุมัติ ดังนี้

1. แผนงานประจำปี

- การส่งเสริมแผนกลยุทธ์ของสหกรณ์
- แผนงานรณรงค์การฝากเงิน
- แผนงานให้บริการสินเชื่อตามความต้องการของสมาชิก
- แผนงานสำรวจความต้องการสวัสดิการสมาชิก
- แผนงานจัดให้มีสำนักงานเป็นของตนเอง

2. เป้าหมายการดำเนินงาน ประจำปี 2564

รายการ	ปี 2563	ปี 2564	เพิ่ม (ลด)
รับสมาชิก	100	100	-
ทุนเรือนหุ้น	50,000,000.00	50,000,000.00	-
เงินรับฝากจากสมาชิก	80,000,000.00	50,000,000.00	(30,000,000.00)
การให้เงินกู้แก่สมาชิก	562,500,000.00	568,600,000.00	6,100,000.00

3. เป้าหมายการดำเนินงาน ประจำปี 2564

รายได้	จำนวนเงิน	รายจ่าย	จำนวนเงิน
ดอกเบี้ยรับ	45,640,500.00	หมวดเงินเดือน	1,914,320.00
ค่าธรรมเนียมแรกเข้า	3,000.00	หมวดค่าตอบแทน	506,000.00
ผลตอบแทนการลงทุน	226,000.00	หมวดสวัสดิการ	475,320.00
รายได้เบ็ดเตล็ด	3,000.00	หมวดค่าใช้สอยดำเนินการ	2,101,600.00
		หมวดสาธารณูปโภค	60,000.00
		ดอกเบี้ยจ่าย	5,000,000.00
รวม	45,872,500.00	รวม	10,057,240.00
ประมาณการกำไร			35,815,260.00

4. งบประมาณการรายจ่าย ประจำปี 2564

หมวดรายจ่าย	ปี 2563		ปี 2564 ขอดั้ง	หมายเหตุ
	ขอดั้ง	จ่ายจริง		
1. หมวดเงินเดือน				
1.1 เจ้าหน้าที่				
- น.ส.กนกวรรณ เขียมวงศากุล	550,560	550,560.00	50,420 x 12 = 605,040	
- นางดลลชา กองชุมพล	319,320	319,320.00	29,250 x 12 = 351,000	
- น.ส.ปิยดา บุญสิทธิ์	156,960	156,960.00	14,380 x 12 = 172,560	
- นางสาวสุนีย์ เขียมวงศากุล	136,080	136,080.00	12,470 x 12 = 149,640	
- เจ้าหน้าที่คอมพิวเตอร์	136,080	-	11,340 x 12 = 136,080	
1.2 ผู้จัดการ (ในปี 2562 ทางคณะกรรมการพิจารณาจะ จัดจ้างบุคคลภายนอก	500,000	-	500,000	
รวม	1,799,000	1,162,920.00	1,914,320	
2. หมวดค่าตอบแทน				
2.1 ค่าเบี้ยประชุม	150,000	166,900.00	180,000	
2.2 ค่าเดินทางไปประชุมสัมมนา	10,000	17,408.00	20,000	
2.3 ผู้ตรวจสอบกิจการ	48,000	48,000.00	2,500x2x12 = 60,000	
2.4 ที่ปรึกษาสหกรณ์	10,000	10,000.00	10,000	
2.5 วิทยากร	10,000	-	10,000	
2.6 เจ้าหน้าที่การเงิน				
- สสจ.อุท.	4,000	4,000.00	4,000	
- สสอ. / รพ.	42,000	42,000.00	2,000x21 = 42,000	
2.7 กรรมการปฏิบัติงานพิเศษ	50,000	33,100.00	80,000	
รวม	324,000	381,400.00	506,000	

หมวดรายจ่าย	ปี 2563		ปี 2564 ขอดตั้ง	หมายเหตุ
	ขอดตั้ง	จ่ายจริง		
3. หมวดสวัสดิการ				
3.1 ค่าครองชีพ				
1) เจ้าหน้าที่	8,640	4,320.00	4,320	
3.2 ชุดฟอร์ม				
1) กรรมการ	50,000	19,455.00	50,000	
2) ที่ปรึกษา	5,000	880.00	5,000	
3) ผู้ตรวจสอบกิจการ	5,000	2,520.00	5,000	
4) เจ้าหน้าที่	20,000	20,000.00	20,000	
3.3 ด้านสุขภาพ	4,000	-	4,000	
3.4 บำเหน็จเจ้าหน้าที่	300,000	243,730.00	300,000	
3.5 กองทุนเงินทดแทน				
1) ผู้จัดการ	1,000	-	1,000	
2) เจ้าหน้าที่	1,000	860.00	1,000	
3.6 เงินสมทบประกันสังคม				
1) ผู้จัดการ	25,000	-	25,000	
2) เจ้าหน้าที่	60,000	34,826.00	60,000	
รวม	479,640	326,591.00	475,320	

หมวดรายจ่าย	ปี 2563		ปี 2564 ขอดตั้ง	หมายเหตุ
	ขอดตั้ง	จ่ายจริง		
4. หมวดค่าใช้จ่ายดำเนินการ				
4.1 ค่าเครื่องเขียนแบบพิมพ์	80,000	63,551.00	80,000	
4.2 ค่าธรรมเนียมผู้สอบบัญชี	100,000	60,000.00	100,000	
4.3 ค่าใช้จ่ายในการประชุมใหญ่	1,000,000	923,306.00	1,400,000	
4.4 ค่ารับรอง	60,000	40,417.00	60,000	
4.5 ค่าปรับปรุงซ่อมแซมสินทรัพย์	100,000	1,820.00	100,000	
4.6 ค่าใช้จ่ายในการปรับปรุง สнг.	30,000	10,690.00	30,000	
4.7 ค่าจ้างทำความสะอาด	18,000	18,000.00	1,800x12 = 21,600	
4.8 ค่าไปรษณีย์	20,000	3,125.00	10,000	
4.9 ค่าเสื่อมราคา	90,000	48,627.14	90,000	
4.10 ค่าธรรมเนียมธนาคาร	10,000	803.00	10,000	
4.11 ค่าใช้จ่ายในการดำเนินคดี				
- ค่าธรรมเนียมศาล	50,000	-	50,000	
- ค่าทนายความ	100,000	-	100,000	
4.12 ค่าใช้จ่ายทั่วไป	50,000	28,707.10	50,000	
รวม	1,708,000	1,442,776.24	2,101,600	

หมวดรายจ่าย	ปี 2563		ปี 2564 ขอดัง	หมายเหตุ
	ขอดัง	จ่ายจริง		
5. หมวดครุภัณฑ์				
5.1 ครุภัณฑ์สำนักงาน	1,000,000	-	1,000,000	
5.2 ครุภัณฑ์คอมพิวเตอร์	500,000		500,000	
- Computer		17,500.00		
- UPS		7,200.00		
5.3 ครุภัณฑ์ยานพาหนะ	60,000	-	60,000	
รวม	1,560,000	24,700.00	1,560,000	
6. หมวดจัดตั้งสำนักงาน	10,000,000	-	10,000,000	
รวม	10,000,000	-	10,000,000	
7. หมวดค่าสาธารณูปโภค				
7.1 ค่าไฟฟ้า	50,000	26,567.15	40,000	
7.2 ค่าโทรศัพท์	10,000	13,664.97	20,000	
รวม	60,000	40,232.12	60,000	
8. ดอกเบี้ยจ่าย	5,000,000	3,942,816.38	5,000,000	

หมายเหตุ ค่าใช้จ่ายทุกหมวดสามารถถัวจ่ายได้ ยกเว้นหมวดครุภัณฑ์และหมวดจัดตั้งสำนักงาน

มติที่ประชุม อนุมัติ

3.4 การกำหนดวงเงินกู้ยืมหรือการค้าประกัน สำหรับปีการเงิน 2564

ประธานฯ แจ้งว่า ตามข้อบังคับของสหกรณ์ฯ ข้อ 18. ที่ประชุมมีอำนาจหน้าที่พิจารณา กำหนดวงเงินกู้ หรือการค้าประกัน ซึ่งสหกรณ์ฯ อาจกู้ยืม หรือการค้าประกันสำหรับปีหนึ่ง ๆ ในปีที่แล้ว ที่ประชุมใหญ่สามัญประจำปี พิจารณา กำหนดวงเงินกู้ยืม หรือการค้าประกันไว้ จำนวน 30,000,000.00 บาท (สามสิบล้านบาทถ้วน)

สำหรับการดำเนินงานของสหกรณ์ในปีบัญชีสิ้นสุดวันที่ 30 กันยายน 2564 ขอ กำหนดวงเงิน จำนวน 30,000,000 บาท (สามสิบล้านบาทถ้วน) จึงขอให้ที่ประชุมพิจารณา

มติที่ประชุม อนุมัติ

3.5 เลือกตั้งคณะกรรมการดำเนินการ

ประธานฯ แจ้งว่า ตามข้อบังคับข้อที่ 72. ให้สหกรณ์มีคณะกรรมการดำเนินการสหกรณ์ ประกอบด้วย ประธานกรรมการ 1 คน และกรรมการอีก 14 คน ปีนี้มีกรรมการที่ครบวาระ จำนวน 8 คน ลาออก 1 คน และยังคงอยู่ในวาระ จำนวน 6 คน คือ

1. กรรมการที่พ้นจากตำแหน่ง เพราะครบวาระ จำนวน 8 คน ได้แก่

1.1	นพ.กสิวัฒน์	ศรีประดิษฐ์	ประธานกรรมการ	ครบวาระที่ 1
1.2	นายชาญเลขา	กุลละวณิชย์	รองประธานกรรมการ คนที่ 1	วาระที่ 2 ปีที่ 2
1.3	นายสมบัติ	ทั้งทอง	ผู้จัดการ	ครบวาระที่ 1
1.4	นายพีระพล	ต่วนภูษา	กรรมการ	ครบวาระที่ 1
1.5	น.ส.ศุภร	น้อยใจบุญ	กรรมการ	ครบวาระที่ 1
1.6	นายฉลาด	บุญจันทร์	กรรมการ	ครบวาระที่ 1
1.7	นายศศิธร	ศุภพิชน์	กรรมการ	ครบวาระที่ 1
1.8	นายอำนาจ	เจริญพร	เลขานุการ	ครบวาระที่ 1

2. กรรมการที่ยังดำรงตำแหน่งแต่ลาออก จำนวน 1 คน ได้แก่

2.1	นายธนนต์	มีเจริญ	รองประธานกรรมการ คนที่ 2	วาระที่ 1 ปีที่ 1
-----	----------	---------	--------------------------	-------------------

3. กรรมการที่ยังดำรงตำแหน่ง จำนวน 6 คน ได้แก่

3.1	นายกานต์	การะนันต์	กรรมการ	วาระที่ 1 ปีที่ 1
3.2	นางทัศนีย์	สถิตสมิทธิ์	กรรมการ	วาระที่ 1 ปีที่ 1
3.3	นางประภัสสร	นิยม	กรรมการ	วาระที่ 1 ปีที่ 1
3.4	นายศักดิ์ชัย	วินิจสกุลไทย	กรรมการ	วาระที่ 1 ปีที่ 1
3.5	นายบรรพต	สุวรรณบุปผา	กรรมการ	วาระที่ 1 ปีที่ 1
3.6	นางทวีพร	พินคง	เหรัญญิก	วาระที่ 2 ปีที่ 1

จึงขอเสนอให้ที่ประชุมใหญ่พิจารณาเลือกตั้งกรรมการแทนตำแหน่งที่ว่าง จำนวน 9 คน
มติที่ประชุม เลือกตั้งประธาน และกรรมการ รวม 9 คน ดังนี้

เลือกประธานกรรมการ 1 คน คือ

1.	นายเทอดศักดิ์	แพทย์ประสิทธิ์	ตัวแทน อ.พนมสารคาม
----	---------------	----------------	--------------------

เลือกกรรมการแทนกรรมการที่ครบวาระ 7 คน คือ

1.	นายพีระพล	ต่วนภูษา	ตัวแทน สสจ.ฉช.
2.	นายโมษิต	ชุมเกษียร	ตัวแทน สสจ.ฉช.
3.	นายบุญฤทธิ์	เฮ็งไฉ่	ตัวแทน อ.เมืองฯ
4.	นายสมเจตน์	สถิตสมิทธิ์	ตัวแทน อ.บางคล้า

- | | | |
|---------------|------------|---------------------|
| 5. นางอาภรณ์ | วงศ์ภาษ | ตัวแทน อ.แปลงยาว |
| 6. นายมนตรี | คชวงษ์ | ตัวแทน อ.สนามชัยเขต |
| 7. น.ส.ขวัญใจ | แจ่มจันทร์ | ตัวแทน อ.ราชสาส์น |

เลือกกรรมการ 1 คน แทนกรรมการที่ลาออก ซึ่งอยู่ในตำแหน่ง 1 ปี คือ

- | | | |
|---------------|--------------|--------------------|
| 1. นางวีรฉัตร | ศิลปประเสริฐ | ตัวแทน อ.พนมสารคาม |
|---------------|--------------|--------------------|

3.6 การคัดเลือกผู้สอบบัญชีรับอนุญาต และกำหนดค่าธรรมเนียม

ประธานฯ แจ้งว่าตามระเบียบนายทะเบียนสหกรณ์ ว่าด้วยการเสนอชื่อเพื่อแต่งตั้งเป็นผู้สอบบัญชีสหกรณ์ พ.ศ.2562 ได้กำหนดหลักเกณฑ์การพิจารณาเสนอชื่อผู้สอบบัญชีภาคเอกชน เพื่อแต่งตั้งเป็นผู้สอบบัญชีสหกรณ์ โดยมีวัตถุประสงค์กระจายงานด้านการสอบบัญชี สำหรับสหกรณ์ขนาดใหญ่ที่มีฐานะมั่นคง มีทุนดำเนินงานตั้งแต่ 35 ล้านบาทขึ้นไป (หลักเกณฑ์ของกรมตรวจบัญชีสหกรณ์) และมีระบบบริหารที่ดีที่ให้ผู้สอบบัญชีสหกรณ์ภาคเอกชนเข้ามาตรวจสอบบัญชีประจำปี โดยอยู่ภายใต้การกำกับดูแลของกรมตรวจบัญชีสหกรณ์ และต้องผ่านการอบรมหลักสูตรการสอบบัญชีสหกรณ์นั้น ให้คณะกรรมการฯ เสนอชื่อผู้สอบบัญชีภาคเอกชนที่สรรหาไว้ไม่น้อยกว่า 2 รายขึ้นไป พร้อมข้อมูลประกอบการพิจารณาที่สรุปไว้ คณะกรรมการดำเนินการจึงขอเสนอชื่อผู้สอบบัญชีภาคเอกชนที่สรรหาไว้ จำนวน 2 ราย

1. ศศิธรการบัญชี ภาชีอากร และธุรกิจ กรุงเทพมหานคร
2. บริษัท ดีเอส ธุรกิจและการบัญชี จำกัด กรุงเทพมหานคร

ผู้สอบบัญชีทั้ง 2 ราย ได้เสนอบริการสอบบัญชีและค่าธรรมเนียมการสอบบัญชี ดังนี้
 รายชื่อที่ 1 โดย นายวรศักดิ์ ยิ้มเพียรภัทร ผู้อำนวยการงานตรวจสอบบัญชีสหกรณ์
 เลขทะเบียน 3054

การเข้าตรวจสอบ ปีละ 3 ครั้ง ครั้งละไม่น้อยกว่า 3 วันทำการ
 เสนอค่าธรรมเนียมการตรวจสอบเป็นจำนวนเงินรวม 70,000 บาท

ผลงาน - สหกรณ์ออมทรัพย์สาธารณสุขพิษณุโลก จำกัด

- สหกรณ์ออมทรัพย์ตำรวจน้ำ จำกัด
- สหกรณ์ออมทรัพย์กองทัพภาคที่ 3 จำกัด
- สหกรณ์ออมทรัพย์พนักงานไฟฟ้าเขต 2 พิษณุโลก (2521) จำกัด
- สหกรณ์ออมทรัพย์ครูอุตรธานี จำกัด
- สหกรณ์ออมทรัพย์ครูชัยภูมิ จำกัด
- สหกรณ์ออมทรัพย์ครูตราด จำกัด

รายชื่อ 2 โดย น.ส.ดวงธิดา พิลาล้ำ ผู้สอบบัญชีรับอนุญาต เลขทะเบียน 11719
การเข้าตรวจสอบอย่างน้อย ปีละ 4 ครั้ง ครั้งละ 1-3 วันทำการ
เสนอค่าธรรมเนียมการตรวจสอบเป็นจำนวนเงินรวม 60,000 บาท

- ผลงาน - สหกรณ์ออมทรัพย์โรงพยาบาลพุทธโสธร จำกัด
- สหกรณ์ออมทรัพย์มณฑลทหารบก 11 จำกัด
 - สหกรณ์ออมทรัพย์พนักงานส่วนตำบลจังหวัดบุรีรัมย์ จำกัด
 - สหกรณ์ออมทรัพย์ตำรวจภูธรจังหวัดปทุมธานี จำกัด
 - สหกรณ์เครดิตยูเนี่ยนเชียงใหม่ จำกัด
 - สหกรณ์เครดิตยูเนี่ยนฟาร์มสัมพันธ์กิจ จำกัด
 - สหกรณ์เคหสถานชุมชนคลองเตย จำกัด

มติที่ประชุม มีมติเป็นเอกฉันท์เลือก บริษัท ดีเอส ธุรกิจและการบัญชี จำกัด
สำหรับปีทางบัญชีสิ้นสุดวันที่ 30 กันยายน 2564 อัตราค่าธรรมเนียมการตรวจ จำนวน 60,000 บาท
และเลือก ศศิธรการบัญชี ภาชีอากร และธุรกิจ เป็นลำดับสำรอง
หากบริษัท ดีเอส ธุรกิจและการบัญชี จำกัด ไม่สามารถเข้าตรวจสอบได้

3.7 การกำหนดค่าใช้จ่ายในการประชุมของคณะกรรมการดำเนินการ กรรมการอื่น ๆ ที่ปรึกษา ที่ปรึกษากิตติมศักดิ์ (ถ้ามี)

ประธานฯ ขอให้ที่ประชุมพิจารณา กำหนดค่าใช้จ่ายในการประชุมของกรรมการดำเนินการ
กรรมการอื่น ๆ ที่ปรึกษา ที่ปรึกษากิตติมศักดิ์ (ถ้ามี) เพื่อถือปฏิบัติต่อไป

- | | |
|-------------------|--|
| 1. ค่าเบี้ยเลี้ยง | อัตราวันละ 500 บาท |
| 2. ค่าลงทะเบียน | ตามที่จ่ายจริง บาท |
| 3. ค่าพาหนะ | ตามที่จ่ายจริงโดยประหยัด บาท |
| 4. ค่าเช่าที่พัก | ตามที่จ่ายจริงโดยประหยัด บาท |
| 5. ค่าเบี้ยประชุม | - ประธานฯ อัตราครั้งละ 1,500 บาท
- รองประธานฯ อัตราครั้งละ 1,000 บาท
- กรรมการ อัตราครั้งละ 800 บาท / คน |

มติที่ประชุม อนุมัติ

3.8 การแก้ไขเพิ่มเติมข้อบังคับสหกรณ์

ประธานฯ แจ้งว่ามติที่ประชุมคณะกรรมการดำเนินการ ชุดที่ 30 ครั้งที่ 13 เมื่อวันที่ 6 พฤศจิกายน 2563 มีมติเป็นเอกฉันท์ให้แก้ไขเพิ่มเติมข้อบังคับของสหกรณ์ฯ หมวด 5 สมาชิก ข้อ 37. เพื่อให้สอดคล้องกับการปฏิบัติงานของสหกรณ์ รายละเอียดตามแบบ ทข.2 ที่แนบ

ข้อความเดิม	ข้อความที่ขอแก้ไขเพิ่มเติม	เหตุผล
<p style="text-align: center;">หมวด 5 สมาชิก</p> <p>ข้อ 37. การรับโอนสมาชิก สหกรณ์อื่น สมาชิกสหกรณ์ ออมทรัพย์อื่นซึ่งย้ายหรือโอนมารับ ราชการในสังกัดตามข้อ 32 (2) หาก ประสงค์เข้าเป็นสมาชิกก็ให้ยื่นใบ สมัครถึงสหกรณ์เมื่อได้ปฏิบัติตาม ข้อกำหนดใน ข้อ 33 ครบถ้วนแล้ว ก็ จะได้สิทธิในฐานะสมาชิกตามข้อ 35 ทั้งนี้ เมื่อสหกรณ์ที่ตนเป็นสมาชิกอยู่ เดิมได้โอนเงินค่าหุ้นให้สหกรณ์นี้เสร็จ สิ้นแล้ว</p> <p>การโอนเงินค่าหุ้นและการปฏิบัติ เกี่ยวกับหนี้สินที่มีอยู่ในสหกรณ์เดิม นั้น ให้เป็นไปตามที่กำหนดไว้ใน ระเบียบของสหกรณ์</p>	<p style="text-align: center;">หมวด 5 สมาชิก</p> <p>ข้อ 37. การรับโอนสมาชิก สหกรณ์อื่น และการรับโอนสมาชิก สมทบ</p> <p>(1) การรับโอนสมาชิกสหกรณ์อื่น สมาชิกสหกรณ์ออมทรัพย์อื่นซึ่งย้ายหรือโอน มารับราชการในสังกัดตามข้อ 32 (2) หาก ประสงค์เข้าเป็นสมาชิกก็ให้ยื่นใบสมัครถึง สหกรณ์เมื่อได้ปฏิบัติตามข้อกำหนดใน ข้อ 33 ครบถ้วนแล้ว ก็จะได้สิทธิในฐานะ สมาชิกตามข้อ 35 ทั้งนี้ เมื่อสหกรณ์ที่ตน เป็นสมาชิกอยู่เดิมได้โอนเงินค่าหุ้นให้ สหกรณ์นี้เสร็จสิ้นแล้ว</p> <p>การโอนเงินค่าหุ้นและการปฏิบัติ เกี่ยวกับหนี้สินที่มีอยู่ในสหกรณ์เดิมนั้น ให้เป็นไปตามที่กำหนดไว้ในระเบียบ ของสหกรณ์</p> <p>(2) การรับโอนสมาชิกสมทบ สมาชิกสมทบของสหกรณ์ออมทรัพย์ สาธารณสุขจังหวัดฉะเชิงเทรา จำกัด ที่มีคุณสมบัติตามข้อ 32 (2) หาก ประสงค์จะสมัครเป็นสมาชิกก็ให้ยื่น ใบสมัครถึงสหกรณ์ตามที่กำหนดไว้ใน</p>	<p>เพื่อให้สอดคล้องกับ การปฏิบัติงาน</p>

ข้อความเดิม	ข้อความที่ขอแก้ไขเพิ่มเติม	เหตุผล
	<p>ข้อ 33 และจะได้สิทธิในฐานะสมาชิกตามข้อ 35 ตั้งแต่วันที่ได้ลงลายมือชื่อในทะเบียนสมาชิก</p> <p>การรับโอนเงินค่าหุ้นและการปฏิบัติเกี่ยวกับหนี้สินที่มีอยู่ในสหกรณ์ให้เป็นไปตามที่กำหนดไว้ในระเบียบของสหกรณ์</p>	<p>เพื่อให้สอดคล้องกับการปฏิบัติงาน</p>

มติที่ประชุม อนุมัติด้วยคะแนนเสียงเป็นเอกฉันท์ ให้แก้ไขเพิ่มเติมข้อบังคับสหกรณ์ตามที่เสนอ

วาระที่ 4

เรื่อง อื่น ๆ

4.1 นายปรีชา เสงสมบุรณ์ สมาชิกเลขทะเบียน 17 ข้าราชการบำนาญ เสนอดังนี้

- 1) ควรมีการเลือกตั้งกรรมการเป็นแบบที่ม
- 2) กรรมการในกลุ่มข้าราชการบำนาญควรมีเพิ่มขึ้น

มติที่ประชุม เห็นควรมอบคณะกรรมการชุดใหม่พิจารณาตามความเหมาะสม

4.2 นายสมชาย ฝูยวันดี สมาชิกเลขทะเบียน 3055 สสจ.ฉช. เสนอให้เพิ่มสวัสดิการสำหรับสมาชิก ดังนี้

- 1) สวัสดิการเยี่ยมไข้สำหรับสมาชิก และญาติสายตรง ปีละ 2 ครั้ง ครั้งละ 500 บาท
- 2) สวัสดิการสำหรับสมาชิกเมื่อเกษียณอายุราชการ หรือลาออกจากราชการ โดยยังเป็น

สมาชิกสหกรณ์ต่อ ให้สวัสดิการตามอายุการเป็นสมาชิก

มติที่ประชุม เห็นควรมอบคณะกรรมการชุดใหม่พิจารณาตามความเหมาะสม

วาระที่ 5

เรื่อง รับรองรายงานการประชุมใหญ่สามัญ ประจำปี 2563

ประธานฯ ได้มอบหมายให้ นายอำนาจ เจริญพร ตำแหน่งเลขานุการ สรุปรายงานการประชุมใหญ่สามัญประจำปี 2563 ให้ที่ประชุมทราบ ตั้งแต่วาระที่ 1 ถึงวาระที่ 4 และเปิดโอกาสให้สมาชิกซักถาม จะเพิ่มข้อความได้อีกหรือไม่ จากนั้นขอให้ที่ประชุมพิจารณารับรอง

มติที่ประชุม มีมติรับรองการประชุมใหญ่สามัญ ประจำปี 2563 วันที่ 28 พฤศจิกายน 2563 และแต่งตั้งผู้ตรวจสอบการจดบันทึกรายงานการประชุมใหญ่สามัญประจำปีของสหกรณ์ จำนวน 1-3 คน และให้จดบันทึกรายงานการประชุมใหญ่ให้เรียบร้อย ภายใน 30 วัน ดังนี้

- | | |
|---------------------|----------------|
| 1. คุณอำนาจ เจริญพร | เลขานุการ |
| 2. คุณธนนต์ มีเจริญ | ข้าราชการบำนาญ |
| 3. คุณชวาล ตัญญบุตร | ข้าราชการบำนาญ |

เลิกประชุมเวลา 12.00 น.

เอกสารแนบท้าย

การใช้ทุนสวัสดิการหรือการสงเคราะห์สมาชิกและครอบครัว

ลำดับ	สมาชิก	จำนวนเงินที่สงเคราะห์
	<u>เกี่ยวกับการศพ</u>	
1.	บิดา นางสลิลยา จตุรงค์ศิริ No.950	500
2.	บิดา นางรัตนา สำลี No.2120	2,500
3.	มารดา น.ส.จารุณี สว่างอุระ No.1965	2,500
4.	ภรรยา นพ.ชอบ ดียิ่ง No.1	2,000
5.	บิดา นางสุจิตรา ศิริกุล No.2105	2,500
6.	บิดา นางบังอร จันทร์ศิริ No.2838	2,500
7.	มารดา น.ส.รัชกร ยืนยง No.1851	2,500
8.	บิดา นภาพร วังซัง No.1223	2,500
9.	น.ส.กัณฑ์กมล โภกะอินทร์ No.51	50,500
10.	มารดา น.ส.เล็ก แซ่เฮ้ง No.669	2,500
11.	นายชำนาญ อินเจริญ No.679	50,500
12.	สามี นางนพภา สัมพันธ์พร No.575	2,500
13.	บิดา นายรมย์รัตน์ ปลื้มคิด No.2588	2,500
14.	มารดา น.ส.วันเพ็ญ จีรัตกรณ์ No.626	2,500
15.	นายชวลิต อยู่สุข No.1557	50,500
16.	บิดา นางดาวัน แสงทอง No.1436	2,500
17.	บิดา นางปราณี น้อยคำเมือง No.526	2,500
18.	บิดา นางเสาวนีย์ กรัดสุข No.586	2,000
19.	นายกิตติศักดิ์ โคอุก No.1566	50,500
20.	บิดา นายวชิรวิทย์ วัชราคม No.2758	2,500
21.	นายอดิชาติ ทองอยู่ No.1568	50,500
22.	บิดา นางสมหญิง ละมั่งทอง No.995	2,500
23.	มารดา นายนิวัฒน์ วิโรจน์ภัย No.2556	2,500
24.	บิดา นายธนากร นฤภัย No.1841	2,500
25.	บิดา นางปวันรัตน์ บงแก้ว No.2387	2,500
26.	มารดา นางลำดวน นีละไทย No.1337	2,500
27.	มารดา น.ส.สิตาไร จันทร์ศิริ No.491	2,500

ลำดับ	สมาชิก	จำนวนเงินที่สงเคราะห์
	<u>เกี่ยวกับการศพ (ต่อ)</u>	
28.	มารดา นายสุริยา เพ็งพานิช No.585	2,500
29.	มารดา นางปราณี สายพิณ No.30	2,500
30.	มารดา นายรัชพล มั่นคงเพชรกุล No.2567	2,500
31.	บิดา น.ส.ชญาดา เรืองเอี่ยม No.1344	2,500
32.	บิดา นางอมรรัตน์ ยืนยง No.829	2,500
33.	มารดา น.ส.มิรา พุคยาภรณ์ No.1143	2,500
34.	บิดา นางเฉลิมวรรณ รุ่งเรืองกิจพัฒนา No.651	2,500
35.	บิดา น.ส.สุรรัตน์ คำพิพจน์ No.2949	2,500
36.	มารดา นางชลาลัย เทวานาครี No.902	2,500
37.	มารดา นายมานิตย์ มนเทวินทร์ No.1783	2,500
38.	มารดา นางพรทิพย์ ระดมเพ็ง No.709	2,500
39.	มารดา นางพยอม ประคอง No.3041	2,500
40.	มารดา นายสมเจตน์ สถิตสมิทธิ์ No.447	2,500
41.	มารดา น.ส.รุ่งรัตน์ พรหมแดน No.874	2,500
42.	สามี นางวาสนา โตเจริญ No.1319	2,500
43.	มารดา นายถนอม เมรสนัด No.1553	2,500
44.	บิดา น.ส.ลภัสรดา ชูแสงนิล No.2815	2,500
45.	บิดา นางนงลักษณ์ แสงอุทัย No.1898	2,500
	รวม	349,500
	<u>เกี่ยวกับการมงคลสมรส</u>	
1.	น.ส.ปุณทริกา เจียมตน No.2951	1,000
2.	น.ส.ศรสวรรค์ ตันแดง No.2443	1,000
3.	นายประวิทย์ ชั่วแย้ม No.2781	1,000
4.	น.ส.สาธนี นาคเกษม No.2586	1,000
5.	น.ส.สุดารัตน์ วรรณทอง No.2946	1,000
6.	น.ส.จำปา นระวแก้ว No.1885	1,000
7.	น.ส.เมตตา ฐปเรือง No.2199	1,000
8.	นายนฤพนธ์ จินดาวัลย์ No.2495	1,000

ลำดับ	สมาชิก	จำนวนเงินที่สงเคราะห์
	<u>เกี่ยวกับการมงคลสมรส (ต่อ)</u>	
9.	น.ส.ปาลิตา คุ่มยา No.2950	1,000
10.	น.ส.นิตยา วันดีฤทธิลาภ No.1383	1,000
11.	น.ส.ฉันทนา โยยิ่ง No.1376	1,000
12.	น.ส.พิชฌน์ชฎานันดา วิบุรณภักญจน์ No.2738	1,000
13.	น.ส.จิรวรรณ พิมพ์แก้ว No.2201	1,000
14.	น.ส.อจิรวดี มีเจริญ No.2955	1,000
15.	น.ส.รัตนา สุขเจริญ No.2364	1,000
16.	น.ส.ศรสวรรค์ ไชยวงศ์ทอง No.2507	1,000
17.	น.ส.วันวิสา ดำริ่มุงกิจ No.1768	1,000
18.	น.ส.หทัยภัทร น้อยคำเมือง No.3001	1,000
19.	นายรัฐภัทร์ กุมภีร์ No.2641	1,000
20.	น.ส.ชวิศา ศรีแจ่ม No.2642	1,000
21.	น.ส.รังสีณี พุ่มพวง No.3053	1,000
	รวม	21,000
	<u>เกี่ยวกับการรับขวัญทายาทใหม่</u>	
1.	น.ส.จรัสศรี นิมสายน No.1978	1,000
2.	น.ส.รุ่งนภา สายแก้ว No.2402	1,000
3.	น.ส.สมฤดี สอนชอุ่ม No.2310	1,000
4.	นายทองวุฒิ สอนรุณ No.1944	1,000
5.	นายจตุรงค์ พักช่าง No.2922	1,000
6.	น.ส.สาวิตรี สามสี No.1949	1,000
7.	น.ส.มนทกานต์ เกษมนนถกร No.2034	1,000
8.	น.ส.สุพัตรา อุทา No.2298	1,000
9.	นายประวิทย์ ชั่วแย้ม No.2781	1,000
10.	น.ส.วันจันทร์ เจริญศิริ No.1628	1,000
11.	น.ส.สิริพร แสงทอง No.2519	1,000
12.	น.ส.เพ็ญนภา มงคล No.2353	1,000
13.	น.ส.ศิริพร บุญมี No.2001	1,000

ลำดับ	สมาชิก	จำนวนเงินที่สงเคราะห์
	<u>เกี่ยวกับการรับขวัญทายาทใหม่ (ต่อ)</u>	
14.	นายณฤพณ์ จินดาวัลย์ No.2495	1,000
15.	น.ส.อรพรรณ จินดาเลิศอุดมดี No.2979	1,000
16.	นางอชิรญา รามภักดี No.2715	1,000
17.	น.ส.ดวงพร หอยสังข์ No.2915	1,000
18.	นางสุรัสวดี หมัดรอด No.2422	1,000
19.	นางอรอนงค์ เขี่ยมสุคนธ์ No.2828	1,000
20.	น.ส.นุชนาฏ เมฆฉ่ำ No.2243	1,000
21.	น.ส.มิรา พุคยาภรณ์ No.1143	1,000
22.	น.ส.ศิวาณี อนุรักษ์ No.2196	1,000
	รวม	22,000
	<u>เกี่ยวกับการอุปสมบท</u>	
1.	นายจรัสเดช ไชยทอง No.2404	1,000
	รวม	1,000
	<u>เกี่ยวกับกาประกอบพิธีฮัจญ์</u>	
1.	น.ส.สุวีรัตน์ มัสเยาะ No.2249	1,000
	รวม	1,000
	<u>เกี่ยวกับสมาชิกผู้เป็นโสด</u>	
1.	นายวทัณญ วรณไกรโรจน์ No.656	1,000
2.	น.ส.สมสมัย ทัพนันท์ No.345	1,000
3.	น.ส.ธันยาณัฐ ธรรมธร No.250	1,000
4.	น.ส.ศิริญา เสน่หา No.1888	1,000
	รวม	4,000

(ลงชื่อ)

ชวาล ตัญญบุตร

ข้าราชการบำนาญ

(นายชวาล ตัญญบุตร)

ผู้ตรวจสอบการจดบันทึกการประชุม

(ลงชื่อ)

ธนนต์ มีเจริญ

ข้าราชการบำนาญ

(นายธนนต์ มีเจริญ)

ผู้ตรวจสอบการจดบันทึกการประชุม

(ลงชื่อ)

อำนาจ เจริญพร

เลขานุการ

(นายอำนาจ เจริญพร)

ผู้ตรวจสอบการจดบันทึกการประชุม