

**รายงานการประชุมใหญ่สามัญ ประจำปี 2562**  
**สหกรณ์ออมทรัพย์สาธารณสุขจังหวัดฉะเชิงเทรา จำกัด**  
**วันที่ 24 พฤศจิกายน 2562**

**ณ โรงแรมชั้นไรส์ ลากูน ไฮเทล แอนด์ กอล์ฟ อ.บางคล้า จ.ฉะเชิงเทรา**

\*\*\*\*\*

กำหนดการประชุม	08.00 น. เป็นต้นไป	ลงทะเบียนเข้าร่วมประชุม
	08.30 - 10.00 น.	ใช้สิทธิเลือกตั้ง
	08.30 น.	หย่อนคู่มือลงนามร่างวอล์พิเศษ
	09.00 - 12.00 น.	ดำเนินการประชุมตามระเบียบวาระการประชุมใหญ่
	10.00 น.	ปิดหีบเลือกตั้ง

	หน้า
<b>วาระที่ 1 เรื่อง ประธานฯ แจ้งให้ที่ประชุมทราบ</b>	3
<b>วาระที่ 2 เรื่อง เสนอเพื่อทราบ</b>	
2.1 สมาชิกเข้าใหม่และออกจากสหกรณ์	5
2.2 รายงานประจำปี 2562	5
2.3 รายงานการตรวจสอบกิจการสหกรณ์ของผู้ตรวจสอบกิจการ	16
2.4 การรายงานแผนกลยุทธ์ของสหกรณ์ ปี 2562	20
<b>วาระที่ 3 เรื่อง เสนอเพื่อพิจารณา</b>	
3.1 อนุมัติงบการเงินประจำปีสิ้นสุดวันที่ 30 กันยายน 2562	28
3.2 การจัดสรรกำไรสุทธิ ประจำปี 2562	47
3.3 อนุมัติแผนการดำเนินงานและงบประมาณรายจ่าย ประจำปี 2563	48
3.4 การกำหนดวงเงินกู้ยืมหรือการค้าประกัน สำหรับปีการเงิน 2563	52
3.5 เลือกตั้งคณะกรรมการดำเนินการ	53
3.6 เลือกตั้งผู้ตรวจสอบกิจการ และกำหนดค่าตอบแทน	54
3.7 การคัดเลือกผู้สอบบัญชีรับอนุญาต และกำหนดค่าตอบแทน	55
3.8 การกำหนดค่าใช้จ่ายในการประชุมของคณะกรรมการดำเนินการ กรรมการอื่น ๆ ที่ปรึกษา และที่ปรึกษากิตติมศักดิ์ (ถ้ามี)	56
<b>วาระที่ 4 เรื่อง อื่น ๆ</b>	57
<b>วาระที่ 5 เรื่อง รับรองรายงานการประชุมสามัญ ประจำปี 2562</b>	59

รายงานการประชุมใหญ่สามัญ ประจำปี 2562  
สหกรณ์ออมทรัพย์สาธารณสุขจังหวัดฉะเชิงเทรา จำกัด  
วันที่ 24 พฤศจิกายน 2562  
ณ โรงแรมชั้นไรส์ ลากูน ไฮเทล แอนด์ กอล์ฟ อ.บางคล้า จ.ฉะเชิงเทรา

\*\*\*\*\*

จำนวนสมาชิก (ณ วันประชุม) จำนวน 1,785 คน

มาประชุม จำนวน 692 คน (ตามลายมือชื่อผู้เข้าประชุม)

**ผู้เข้าร่วมประชุม**

ที่ปรึกษาสหกรณ์

1. น.ส.พรพิมล แน่นหนา นิติกรชำนาญการพิเศษ

สำนักงานสหกรณ์จังหวัดฉะเชิงเทรา

1. นายสุรัตน์ ธวัชसानนท์ ผู้อำนวยการกลุ่มส่งเสริมสหกรณ์ 1

ผู้สอบบัญชี จาก สำนักงานตรวจบัญชีสหกรณ์ฉะเชิงเทรา

1. น.ส.กัญญา มาโนชนฤมล หัวหน้าสำนักงานตรวจบัญชีสหกรณ์ฉะเชิงเทรา

ผู้สอบบัญชีรับอนุญาต จาก สำนักงานสุรางค์ ปราสาททอง

1. นางสุรางค์ ปราสาททอง ผู้สอบบัญชีรับอนุญาต

เริ่มประชุมเวลา 09.00 น.

เมื่อสมาชิกมาครบองค์ประชุมแล้ว นพ.กสิวัฒน์ ศรีประดิษฐ์ ตำแหน่ง ประธานกรรมการ ทำหน้าที่ประธานในที่ประชุม และมอบให้ นายอำนาจ เจริญพร ตำแหน่ง เลขานุการ เป็นผู้จัดบันทึกรายงานการประชุม และได้ดำเนินการประชุมตามระเบียบวาระการประชุม ดังต่อไปนี้

**วาระที่ 1****เรื่อง ประธานฯ แจ้งให้ที่ประชุมทราบ**

ประธานฯ แจ้งว่า ตามข้อบังคับข้อ 62. กำหนดให้คณะกรรมการดำเนินการเรียกประชุมใหญ่สามัญปีละหนึ่งครั้ง ภายใน 150 วัน นับแต่วันสิ้นปีทางบัญชีของสหกรณ์ โดยในที่ประชุมจะมีอำนาจหน้าที่พิจารณาวินิจฉัยเรื่องทั้งปวงที่เกิดขึ้นเกี่ยวกับการดำเนินกิจการของสหกรณ์ จึงได้เชิญสมาชิกสหกรณ์ฯ มาประชุมในวันนี้ ตามวาระการประชุมที่กำหนด มีสมาชิกทั้งสิ้นในปัจจุบัน 1,787 คน และมาร่วมประชุมในวันนี้ 692 คน นับว่าครบองค์ประชุม จึงขอเปิดการประชุมใหญ่สามัญประจำปี 2562 ณ โอกาสนี้

มติที่ประชุม รับทราบ

**วาระที่ 2****เรื่อง เสนอเพื่อทราบ**

- 2.1 สมาชิกเข้าใหม่และออกจากสหกรณ์
- 2.2 รายงานประจำปี 2562
- 2.3 รายงานการตรวจสอบกิจการสหกรณ์ของผู้ตรวจสอบกิจการ
- 2.4 การจัดทำแผนกลยุทธ์ของสหกรณ์

## วาระที่ 2 เรื่อง เสนอเพื่อทราบ

### 2.1 สมาชิกเข้าใหม่และออกจากสหกรณ์

ประธานฯ ได้แจ้งให้ที่ประชุมใหญ่ทราบถึงสถานภาพสมาชิกสหกรณ์ ดังนี้

รายการ	จำนวน (คน)					
	สามัญ			สมทบ		
	ชาย	หญิง	รวม	ชาย	หญิง	รวม
1. จำนวนสมาชิกต้นปี (วันที่ 1 ตุลาคม 2561)	298	1,118	1,416	48	274	322
2. เข้าใหม่ระหว่างปี						
- รับสมาชิกเพิ่ม..... 110..... คน	4	40	44	13	53	66
- รับโอนสมาชิกจากสหกรณ์อื่น..... -..... คน	-	-	-	-	-	-
3. ออกจากสหกรณ์ระหว่างปี เหตุ						
- ลาออก..... 56..... คน	3	14	17	8	31	39
- ถึงแก่กรรม..... 2..... คน	1	1	2	-	-	-
- โอนสมาชิกให้สหกรณ์อื่น..... 3..... คน	2	1	3	-	-	-
4. จำนวนสมาชิกคงเหลือสิ้นปี (วันที่ 30 กันยายน 2562)	296	1,142	1,438	53	296	349
5. จำนวนสมาชิกเพิ่มขึ้น (ลดลง) เมื่อเทียบกับต้นปี (ปีก่อน)						
- เพิ่มขึ้น (ลดลง) คิดเป็นร้อยละ	(0.67)	2.15	1.55	10.42	8.03	8.39
6. จำนวนสมาชิกเข้าใหม่และออกจากสหกรณ์ตั้งแต่ต้นปี การเงินถึงวันประชุมใหญ่ครั้งนี้						
- เข้าใหม่..... 10..... คน	-	9	9	-	1	1
- ออกจากสหกรณ์..... 12..... คน	2	9	11	-	1	1
- โอนสมาชิกให้สหกรณ์อื่น..... -..... คน	-	-	-	-	-	-
7. คงเหลือสมาชิก ณ วันประชุมใหญ่	294	1,142	1,436	53	296	349

มติที่ประชุม รับทราบ

### 2.2 รายงานประจำปี พ.ศ. 2562

นพ.กสิวัฒน์ ศรีประดิษฐ์ ตำแหน่ง ประธานกรรมการ ทำหน้าที่ประธานในที่ประชุม ได้เสนอรายงานเพื่อแสดงผลการดำเนินการ ประจำปี 2562 ของสหกรณ์ออมทรัพย์สาธารณสุขจังหวัดฉะเชิงเทรา จำกัด ต่อที่ประชุมใหญ่สามัญประจำปี 2562 ในนามคณะกรรมการดำเนินการ ตามรายละเอียดที่ปรากฏในเอกสารการประชุมใหญ่สามัญประจำปี วาระที่ 2.2 หน้า 5 ถึงหน้า 13...

**สหกรณ์ออมทรัพย์สาธารณสุขจังหวัดฉะเชิงเทรา จำกัด**  
**รายงานประจำปี 2562**  
**นพ.กสิวัฒน์ ศรีประดิษฐ์ ตำแหน่ง ประธานกรรมการ**  
**ในนามคณะกรรมการดำเนินการเสนอต่อที่ประชุมใหญ่สามัญประจำปี**  
**ในวันที่ 24 พฤศจิกายน 2562**

\*\*\*\*\*

เรียน ท่านสมาชิก และท่านผู้มีเกียรติทุกท่าน

ข้าพเจ้า นพ.กสิวัฒน์ ศรีประดิษฐ์ ในนามคณะกรรมการดำเนินการ ขอเสนอรายงานประจำปี 2562 ของสหกรณ์ออมทรัพย์สาธารณสุขจังหวัดฉะเชิงเทรา จำกัด ดังนี้

### 1. รายงานกิจการทั่วไป

สหกรณ์ออมทรัพย์สาธารณสุขจังหวัดฉะเชิงเทรา จำกัด จัดทะเบียนตามพระราชบัญญัติสหกรณ์ พ.ศ. 2511 เมื่อวันที่ 18 มกราคม 2534 และเริ่มดำเนินธุรกิจเมื่อวันที่ 17 เมษายน 2534 เมื่อแรกตั้งมีสมาชิก 282 คน มีทุนดำเนินงาน 389,610 บาท สหกรณ์ดำเนินธุรกิจจนถึงปัจจุบันเป็นเวลา 28 ปี เมื่อสิ้นปี 2562 มีสมาชิกทั้งสิ้น 1,787 คน และมีทุนดำเนินงาน 817,768,821.26 บาท

#### 1.1 โครงสร้างการบริหารของสหกรณ์

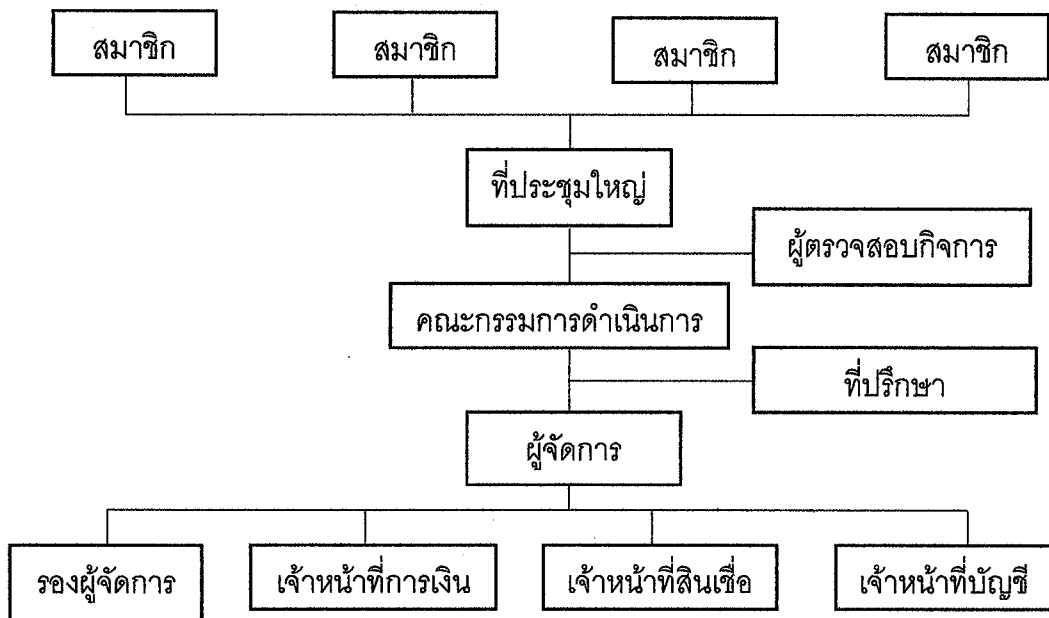

ตามข้อบังคับของสหกรณ์ ข้อที่ 72. กำหนดให้สหกรณ์มีคณะกรรมการดำเนินการ ประกอบด้วย ประธานกรรมการ 1 คน และคณะกรรมการดำเนินการอีก 14 คน ตามข้อบังคับฉบับแก้ไขเพิ่มเติม (ฉบับที่ 2) ข้อที่ 102. กำหนดให้เลือกตั้งผู้ตรวจสอบกิจการสหกรณ์ 2 คน ซึ่งมาจากสมาชิกเลือกตั้งจากที่ประชุมใหญ่ สำหรับปีสิ้นสุดวันที่ 30 กันยายน 2562 มีรายงานคณะกรรมการ ผู้ตรวจสอบกิจการ และเจ้าหน้าที่ด้านต่าง ๆ ดังนี้

## รายนามคณะกรรมการดำเนินการ ชุดที่ 28

1. นพ.กสิวัฒน์	ศิริประดิษฐ์	ประธานกรรมการ	
2. นายเทอดศักดิ์	แพทย์ประสิทธิ์	รองประธานกรรมการ คนที่ 1	(ผู้แทนอำเภอพนมสารคาม)
3. นายชวาล	ตัณญบุตร	รองประธานกรรมการ คนที่ 2	(ผู้แทนอำเภอเมืองฯ)
4. นายธงชัย	แสงเพชร	กรรมการและผู้จัดการ	(ผู้แทน สสจ.ฉช.)
5. นางทวิพร	พินคง	กรรมการและเหรัญญิก	(ผู้แทนบ้านาญ)
6. นางญาดา	กมลวีระพันธ์กุล	กรรมการ	(ผู้แทน สสจ.ฉช.)
7. น.ส.ศุภร	น้อยใจบุญ	กรรมการ	(ผู้แทนอำเภอบางค้ำ)
8. นายกฤษดา	พรหมสุวรรณ์	กรรมการ	(ผู้แทนอำเภอบางน้ำเปรี้ยว)
9. นายรัฐกรณ์	อินทะสร้อย	กรรมการ	(ผู้แทนอำเภอบางปะกง)
10. นายชาญเลขชา	กุลละวณิชย์	กรรมการ	(ผู้แทนอำเภอบ้านโพธิ์)
11. นายฉลาด	บุญจันทร์	กรรมการ	(ผู้แทนอำเภอแปลงยาว)
12. นายศศิธร	ศุภพิชน์	กรรมการ	(ผู้แทนอำเภอสนามชัยเขต)
13. นายมานิตย์	ชุ่มชูจันทร์	กรรมการ	(ผู้แทนอำเภอท่าตะเกียบ)
14. นางชีสาพัชร	วงษ์จินดา	กรรมการ	(ผู้แทนอำเภอคลองเขื่อน)
15. นายอำนาจ	เจริญพร	กรรมการและเลขานุการ	(ผู้แทนอำเภอราชสาส์น)

## ผู้ตรวจสอบกิจการ

1. นายนพดล	สุวประดับ	นักวิชาการสาธารณสุขชำนาญการ	สสจ.ฉช.
2. นายชูชีพ	มีเจริญ	สาธารณสุขอำเภอบางปะกง	สสอ.บางปะกง

## เจ้าหน้าที่สหกรณ์ฯ

1. นางสาวกนกวรรณ	เจียมวงศ์กุล	รองผู้จัดการ
2. นางดลลชา	กองชุมพล	เจ้าหน้าที่บัญชี
3. นางสาวปิยดา	บุญสิทธิ์	เจ้าหน้าที่บัญชี
4. นางสาวสุนีย์	เจียมวงศ์กุล	เจ้าหน้าที่บัญชี

### 1.2 สมาชิกภาพ

	รวม (คน)		ชาย (คน)		หญิง (คน)	
	สามัญ	สมทบ	สามัญ	สมทบ	สามัญ	สมทบ
จำนวนสมาชิกต้นปี	1,416	322	298	48	1,118	274
เพิ่มระหว่างปี	44	66	4	13	40	53
ลดลงระหว่างปี	22	39	6	8	16	31
จำนวนสมาชิกคงเหลือสิ้นปี	1,438	349	296	53	1,142	296

## 2. ฐานะการเงินและผลการดำเนินงาน

ในรอบปีทางบัญชีสิ้นสุด ณ วันที่ 30 กันยายน 2562 สหกรณ์ได้ดำเนินธุรกิจบริการสมาชิกในด้านต่าง ๆ ได้แก่ ธุรกิจสินเชื่อ และธุรกิจเงินรับฝาก โดยมีรายได้จากการดำเนินธุรกิจทั้งสิ้น 40,356,406.02 บาท มีรายจ่ายจากการดำเนินธุรกิจทั้งสิ้น 7,054,216.92 บาท มีกำไร 33,302,189.10 บาท มีทุนดำเนินงานทั้งสิ้น 817,768,821.26 บาท ประกอบด้วย ทุนเรือนหุ้น ทุนสำรอง เงินรับฝาก ทุนสะสมต่าง ๆ โดยมีฐานะการเงิน ณ สิ้นปี ดังนี้

### สินทรัพย์

เงินสดและเงินฝากธนาคาร.....	54,493,472.75	บาท
เงินฝากสหกรณ์อื่น.....	16,642,628.27	บาท
เงินลงทุนระยะยาว.....	1,521,500.00	บาท
ลูกหนี้.....	744,817,803.51	บาท
ที่ดิน อาคาร และอุปกรณ์-สุทธิ.....	144,757.53	บาท
สินทรัพย์อื่น.....	148,659.20	บาท

### หนี้สิน

เงินรับฝากจากสมาชิก.....	217,256,351.00	บาท
หนี้สินอื่น.....	2,188,810.00	บาท

### ทุน

ทุนเรือนหุ้น.....	535,572,410.00	บาท
ทุนสำรอง.....	26,920,192.81	บาท
ทุนสะสมตามข้อบังคับ.....	2,528,868.35	บาท
กำไร.....	33,302,189.10	บาท



**แสดงตารางเปรียบเทียบทุนดำเนินงาน รายได้ รายจ่าย และผลกำไร**

ลำดับที่	รายการ	ปีทางบัญชี		+เพิ่ม	-ลด
		30 กันยายน 2562	30 กันยายน 2561		
1.	ทุนเรือนหุ้น (บาท)	535,572,410.00	491,662,120.00	+	43,910,290.00
2.	ทุนสำรอง (บาท)	26,920,192.81	23,940,454.64	+	2,979,738.17
3.	ทุนสะสมตามข้อบังคับและอื่น ๆ (บาท)	2,528,868.35	2,160,946.35	+	367,922.00
4.	เงินรับฝาก				
	- ออมทรัพย์ (บาท)	31,932,604.11	27,266,583.04	+	4,666,021.07
	- ออมทรัพย์พิเศษ (บาท)	185,323,746.89	178,245,197.80	+	7,078,549.09
5.	หนี้สินอื่น (บาท)	2,188,810.00	1,879,930.00	+	308,880.00
6.	รวมทุนดำเนินงาน (บาท)	817,768,821.26	754,951,798.68	+	62,817,022.58
7.	รายได้ (บาท)	40,356,406.02	37,602,868.92	+	2,753,537.10
8.	ค่าใช้จ่าย (บาท)	7,054,216.92	7,806,302.07	-	752,085.15
9.	กำไรสุทธิ (บาท)	33,302,189.10	29,796,566.85	+	3,505,622.25

### 3. การให้บริการธุรกิจ

ในรอบปีที่ผ่านมา สหกรณ์ดำเนินธุรกิจให้บริการแก่สมาชิกในด้านต่าง ๆ โดยมีสมาชิกร่วมทำธุรกิจกับสหกรณ์ทั้งสิ้น จำนวน 1,718 ราย ดังนี้

1) **ธุรกิจสินเชื่อ** ระหว่างปีสหกรณ์ให้บริการเงินกู้แก่สมาชิกประเภทต่าง ๆ ทั้งสิ้นจำนวน 983 ราย โดยมีวัตถุประสงค์เพื่อช่วยเหลือสมาชิก คลี่คลายความเดือดร้อน และมีความจำเป็นในการครองชีพ โดยยึดหลักการที่จะพยายามสนองเจตนาของสมาชิก ไม่ต้องไปพึ่งพาแหล่งเงินกู้จากที่อื่น ซึ่งนอกจากสมาชิกจะเสียดอกเบี้ยแพงแล้ว ยังมีความยุ่งยากในการกู้อีกด้วย เหนือสิ่งอื่นใด สหกรณ์ยังมีเงินเฉลี่ยคืนจากส่วนของดอกเบี้ยที่สมาชิกได้ชำระไว้ ได้กลับคืนมาอีกส่วนหนึ่งตามอัตราดอกเบี้ยที่จ่ายจริงในรอบปี

รายการ	ประเภทเงินให้กู้ยืมแก่สมาชิก					รวมทั้งสิ้น	
	ฉุกเฉิน	สามัญ	สวัสดิการ	ชำระหนี้สถาบันการเงิน	โครงการสวัสดิการต่าง ๆ		
คงเหลือต้นปี	(บาท)	493,580.00	490,454,740.31	249,296.00	7,781,384.00	155,136,788.89	654,115,789.20
	(ราย)	48	896	9	39	593	978
ให้กู้ระหว่างปี	(บาท)	6,137,050.00	392,031,783.00	48,000.00	3,836,810.07	131,611,199.33	533,664,842.40
	(ราย)	196	439	1	15	291	633
รวม	(บาท)	6,630,630.00	882,486,523.31	297,296.00	11,618,194.07	286,747,988.22	1,187,780,631.60
รับชำระระหว่างปี	(บาท)	4,908,835.00	297,488,491.72	198,646.00	7,071,425.41	133,853,935.13	443,521,333.26
	(ราย)	208	964	9	45	713	1,059
คงเหลือยกไป	(บาท)	1,721,795.00	584,998,031.59	98,650.00	4,546,768.66	152,894,053.09	744,259,298.34
	(ราย)	116	890	5	25	512	983
ดอกเบี้ยค้างต้นปี	(บาท)	619.97	387,135.62	323.96	7,195.15	121,950.16	517,224.86
ดอกเบี้ยค้างสิ้นปี	(บาท)	1,313.41	439,147.01	74.33	4,048.48	113,921.94	558,505.17

ในปีการเงิน 2562 สหกรณ์คิดดอกเบี้ยเงินให้กู้แก่สมาชิก ดังนี้

- ประเภทเงินให้กู้ฉุกเฉิน เงินให้กู้สามัญ เงินให้กู้สวัสดิการ (ซื้อรถจักรยานยนต์ / คอมพิวเตอร์) และเงินให้กู้โครงการสวัสดิการ (ติดแก๊สรถยนต์ / ซื้อรถยนต์ป้ายแดง / พัฒนาคุณภาพชีวิต / สามัญใช้ทุนเรือนหุ้นค้าประกัน) อัตราดอกเบี้ยร้อยละ 5.50 ต่อปี ตั้งแต่วันที่ 1 ตุลาคม 2561 ถึงวันที่ 30 กันยายน 2562
- ประเภทเงินให้กู้โครงการส่งเสริมการศึกษาแก่สมาชิกและบุตรสมาชิก อัตราดอกเบี้ยร้อยละ 4.00 ต่อปี ตั้งแต่วันที่ 1 ตุลาคม 2561 ถึงวันที่ 30 กันยายน 2562
- ประเภทเงินให้กู้เพื่อชำระหนี้สถาบันการเงิน และซื้อรถยนต์มือสอง อัตราดอกเบี้ยร้อยละ 6.50 ต่อปี ตั้งแต่วันที่ 1 ตุลาคม 2561 ถึงวันที่ 30 กันยายน 2562
- ประเภทเงินให้กู้เพื่อช่วยเหลือผู้ค้าประกัน อัตราดอกเบี้ยร้อยละ 1.00 ต่อปี (ไม่มีเงินเฉลี่ยคืน) ตั้งแต่วันที่ 1 ตุลาคม 2561 ถึงวันที่ 30 กันยายน 2562
- ประเภทเงินให้กู้เพื่อการเคหะ อัตราดอกเบี้ยร้อยละ 4.00 ต่อปี ตั้งแต่วันที่ 1 ธันวาคม 2561 ถึงวันที่ 30 กันยายน 2562

สมาชิกมีอัตราการเป็นหนี้ 416,485.34 บาท/คน ปีก่อน 376,361.21 บาท/คน

2) **ธุรกิจรับฝากเงิน** ในการออมทรัพย์กับสหกรณ์นั้น นอกจากสมาชิกจะออมในลักษณะการถือหุ้นแล้ว สมาชิกยังออมเงินในลักษณะการฝากเงินกับสหกรณ์ได้ ณ วันสิ้นปี สหกรณ์มีเงินรับฝากทั้งสิ้น จำนวน 1,718 ราย เป็นเงินจำนวน 217,256,351.00 บาท มีอัตราการออมเงินของสมาชิก 121,576.02 บาท/คน ปีก่อน 126,003.54 บาท/คน

รายการ	ประเภทเงินรับฝาก (บาท)		รวมทั้งสิ้น (บาท)
	ออมทรัพย์	ออมทรัพย์พิเศษ	
คงเหลือต้นปี	(บาท) 27,266,583.04	178,245,197.80	205,511,780.84
	(ราย) 1,460	637	1,631
รับฝากระหว่างปี	(บาท) 18,866,947.93	42,266,374.30	61,133,322.23
	(ราย) 1,519	614	1,760
ถอนระหว่างปี	(บาท) 14,200,926.86	35,187,825.21	49,388,752.07
	(ราย) 516	361	771
คงเหลือยกไป	(บาท) 31,932,604.11	185,323,746.89	217,256,351.00
	(ราย) 1,511	672	1,718

## 4. แผนการดำเนินงานเทียบกับผลการดำเนินงาน

รายการ	แผนการดำเนินงาน	ผลการดำเนินงาน	สูง (ต่ำ) กว่าเป้าหมาย
รับสมาชิก	100	110	10
ทุนเรือนหุ้น	45,000,000.00	50,629,440.00	5,629,440.00
เงินรับฝากจากสมาชิก	80,000,000.00	61,133,322.23	(18,866,677.77)
การให้เงินกู้แก่สมาชิก	360,000,000.00	533,664,842.40	173,664,842.40

## 5. การใช้เงินทุนต่าง ๆ

5.1 ทุนสาธารณประโยชน์ บริจาคการกุศล รวมเป็นเงิน 310,231.00 บาท

5.2 ทุนส่งเสริมการศึกษานูตรสมาชิก แยกตามระดับการศึกษาดังนี้

- ประถมศึกษาปีที่ 1	จำนวน 39 ทุน ๆ ละ 1,000 บาท	เป็นเงิน	39,000.00 บาท
- ประถมศึกษาปีที่ 4	จำนวน 41 ทุน ๆ ละ 1,000 บาท	เป็นเงิน	41,000.00 บาท
- มัธยมศึกษาปีที่ 1	จำนวน 31 ทุน ๆ ละ 1,500 บาท	เป็นเงิน	46,500.00 บาท
- มัธยมศึกษาปีที่ 4 / ปวช.1	จำนวน 31 ทุน ๆ ละ 1,500 บาท	เป็นเงิน	46,500.00 บาท
- อุดมศึกษาปีที่ 1 / ปวส.1	จำนวน 29 ทุน ๆ ละ 2,000 บาท	เป็นเงิน	102,000.00 บาท
	รวมเป็นเงิน		<u>275,000.00</u> บาท

5.3 ทุนเพื่อการศึกษาอบรมทางสหกรณ์

- อบรมหลักสูตรการใช้เทคโนโลยีเพื่อบริหารจัดการสหกรณ์	เป็นเงิน	1,864.00 บาท
- ดูงานสหกรณ์ออมทรัพย์สาธารณสุขสุราษฎร์ธานี จำกัด	เป็นเงิน	<u>421,700.00</u> บาท
รวม	เป็นเงิน	<u>423,564.00</u> บาท

5.4 ทุนสวัสดิการหรือการสงเคราะห์สมาชิกและครอบครัว

ในปี 2562 สหกรณ์ได้จ่ายเงินสงเคราะห์สมาชิกและครอบครัว จำนวน 93 ราย เป็นเงิน

263,500 บาท มีรายละเอียดดังนี้

- เกี่ยวกับการศพ	เป็นเงิน	222,500.00 บาท
- เกี่ยวกับการมงคลสมรส	เป็นเงิน	15,000.00 บาท
- เกี่ยวกับการรับขวัญทายาทใหม่	เป็นเงิน	24,000.00 บาท
- เกี่ยวกับการสมาชิกผู้เป็นโสด	เป็นเงิน	- บาท
- เกี่ยวกับการอุปสมบท	เป็นเงิน	- บาท
- เกี่ยวกับการประกอบพิธีฮัจญ์	เป็นเงิน	<u>2,000.00</u> บาท
รวมเป็นเงิน		<u>263,500.00</u> บาท

## 6. ทุนสำรองและทุนสะสมต่าง ๆ

รายการ	คงเหลือต้นปี	เพิ่มระหว่างปี	ลดลงระหว่างปี	คงเหลือสิ้นปี
1. ทุนสำรอง	23,940,454.64	2,979,738.17	-	26,920,192.81
2. ทุนสาธารณประโยชน์	124,573.00	300,000.00	310,231.00	114,342.00
3. ทุนรักษาระดับอัตราเงินปันผล	312,325.95	340,217.00	-	652,542.95
4. ทุนสะสมเพื่อจัดตั้งสำนักงาน	1,007,300.00	10,000.00	-	1,017,300.00
5. ทุนศึกษาอบรมทางสหกรณ์	98,847.40	330,000.00	423,564.00	5,283.40
6. ทุนส่งเสริมการศึกษานูตรสมาชิก	74,400.00	220,000.00	275,000.00	19,400.00
7. ทุนสวัสดิการหรือการสงเคราะห์	543,500.00	440,000.00	263,500.00	720,000.00
รวมทั้งสิ้น	26,101,400.99	4,619,955.17	1,272,295.00	29,449,061.16

## 7. วงเงินกู้ยืม

ในการกำหนดวงเงินกู้ยืม หรือค้ำประกันประจำปี ตามข้อบังคับของสหกรณ์ ข้อ 18. ในรอบปีที่ผ่านมา ที่ประชุมใหญ่ได้พิจารณาอนุมัติไว้ 30,000,000 บาท (สามสิบล้านบาทถ้วน) และนายทะเบียนสหกรณ์ได้ให้ความเห็นชอบไว้ ตามหนังสือนายทะเบียนสหกรณ์ ที่ ฉช 0010/159 ลงวันที่ 4 กุมภาพันธ์ 2562 จำนวน 30,000,000 บาท (สามสิบล้านบาทถ้วน) นั้น สหกรณ์ยังมีเคยใช้วงเงินดังกล่าว เพราะใช้ทุนของสหกรณ์เอง

## 8. การประชาสัมพันธ์

8.1 e-mail : [chaph.coop@gmail.com](mailto:chaph.coop@gmail.com)

8.2 กรรมการประจำหน่วย

8.3 Facebook

8.4 Line

8.5 Website สหกรณ์ฯ

สหกรณ์ออมทรัพย์สาธารณสุขจังหวัดฉะเชิงเทรา จำกัด

24 พฤศจิกายน 2562

นายปรีชา เสงสมบุรณ์ สมาชิกเลขทะเบียน 17 ข้าราชการบำนาญ ขอหารือต่อที่ประชุมใหญ่ ดังนี้

1. การนับวาระการดำรงตำแหน่งของ นางทวีพร พันคง

นายสุรัตน์ ธวัชสานนท์ ผู้อำนวยการกลุ่มส่งเสริมสหกรณ์ 1 ชี้แจงว่า ขั้นตอนการปฏิบัติคือ ก่อนการเลือกตั้งในที่ประชุมคณะกรรมการจะมีการประชุมเพื่อวินิจฉัยเกี่ยวกับวาระการดำรงตำแหน่งของ กรรมการ ซึ่งข้าพเจ้าจะเข้าร่วมประชุมด้วยเพื่อทำการวินิจฉัยในเบื้องต้นว่ากรรมการท่านใดอยู่ในวาระใดปีใด และหลังจากที่ได้เลือกตั้งกรรมการเรียบร้อยแล้ว สหกรณ์ฯ จะต้องแจ้งรายชื่อพร้อมทั้งวาระการดำรงตำแหน่ง ของกรรมการแต่ละท่านไปให้ฝ่ายกฎหมายเป็นผู้วินิจฉัยอีกครั้งหนึ่ง ซึ่งเมื่อวินิจฉัยเรียบร้อยแล้วก็จะเสนอ ท่านหัวหน้าสำนักงานสหกรณ์จังหวัดลงนามในฐานะรองนายทะเบียนสหกรณ์ซึ่งมีอำนาจตามกฎหมายการ วินิจฉัยทั้งหมด 3 วิธี คือ

1) วินิจฉัยตาม พรบ.สหกรณ์ พ.ศ. 2542 ซึ่งระบุไว้ว่า กรรมการอยู่ได้คราวละไม่เกิน 2 วาระ ๆ ละไม่เกิน 2 ปี

2) ข้อบังคับของสหกรณ์ ซึ่งข้อบังคับก็จะอ้างอิงมาจากกฎหมายสหกรณ์

3) ระเบียบอื่นใดของสหกรณ์ที่เกี่ยวกับกรรมการ

ซึ่งระเบียบของสหกรณ์ที่มีอยู่เป็นระเบียบเกี่ยวกับการแต่งตั้งกรรมการสรรหาคณะกรรมการสหกรณ์ เป็น ระเบียบที่กล่าวถึงการแต่งตั้งบุคคลที่จะมาเป็นคณะกรรมการสรรหา รับสมัครผู้ที่จะเป็นกรรมการสหกรณ์ จึง ได้วินิจฉัยตาม พรบ.สหกรณ์ พ.ศ. 2542 ที่ระบุไว้ว่า กรรมการหนึ่งคนสามารถอยู่ได้คราวละไม่เกิน 2 วาระๆ ละไม่เกิน 2 ปี ยกตัวอย่าง นางทวีพร พันคง เนื่องจากพอมีการนับวาระเมื่อปีก่อนแล้วทาง สำนักงานสหกรณ์จังหวัดได้ตอบกลับมาว่า นางทวีพร พันคง อยู่ในวาระที่ 1 ปีที่ 1 เพราะถูกเลือกมาแทน ประธานแต่ไม่ได้เป็นประธาน และหลังจากนั้นลาออกมาสมัครในกลุ่มข้าราชการบำนาญ ได้รับมาเลือกตั้ง กลับเข้ามาจึงนับวาระตามตัวนับเป็นวาระที่ 1 ปีที่ 2 ในปีนี้จึงครบวาระที่ 1 สามารถลงสมัครรับการ เลือกตั้งได้อีก ซึ่งถ้าได้รับการเลือกตั้งก็จะนับเป็นวาระที่ 2 ปีที่ 1 ซึ่งจะอยู่ในวาระได้ 2 ปี หลังจากนั้นก็ต้อง พักเป็นเวลา 1 ปี จึงจะสามารถลงสมัครเข้ารับการเลือกตั้งได้ ซึ่งการวินิจฉัยนี้เป็นไปตามที่ฝ่ายกฎหมายของ สำนักงานสหกรณ์จังหวัดได้วินิจฉัยมา

2. ประเภทของเงินกู้สามัญที่ใช้หมุนเวียนหุ้นค้าประกัน ซึ่งได้รับทราบจากเพื่อนสมาชิกว่าสหกรณ์ฯ ได้ยกเลิกเงินกู้ประเภทนี้แล้ว

นพ.กสิวัฒน์ ศรีประดิษฐ์ ประธานกรรมการ ชี้แจงว่า สำหรับเรื่องการกู้เงินของสมาชิคนั้น ที่ผ่านมามีสมาชิktanหนึ่งท่านใดได้ยื่นเรื่องขอกู้เงินโดยใช้นบุคคลค้าประกันไปแล้ว ก็มายื่นขอเพิ่มโดยใช้ ทุนเรือนหุ้นค้าประกัน กรรมการจึงได้ลงมติกันว่าทุนเรือนหุ้นนั้นอยากจะให้เก็บไว้สำหรับเป็นหลักประกันให้ผู้ ค้าประกัน หากเกิดเหตุการณ์ที่ไม่คาดคิดขึ้นทุนเรือนหุ้นนี้ก็จะสามารถแบ่งเบาภาระของผู้ค้าประกันได้บ้างใน บางส่วน เพราะผู้ที่รับความเสี่ยงคือผู้ค้าประกัน แต่ถ้าสมาชิktanใดจะกู้โดยใช้ทุนเรือนหุ้นค้าประกันก็ยังทำ ได้ แต่จะต้องไม่มีสัญญาเงินกู้ที่ใช้นบุคคลค้าประกันผู้อื่น

นายอำนาจ เจริญพร กรรมการและเลขานุการ ชี้แจงเพิ่มเติมว่า การกู้โดยใช้ทุนเรือนหุ้นค้ำประกันนั้นยังมีอยู่ แต่สหกรณ์ฯ จะให้สมาชิกเลือกว่าจะกู้โดยใช้ทุนเรือนหุ้นค้ำประกัน หรือจะใช้บุคคลค้ำประกัน ซึ่งถ้าสมาชิกกู้โดยใช้บุคคลค้ำประกันแล้วจะไม่สามารถยื่นกู้โดยใช้ทุนเรือนหุ้นค้ำประกันได้อีก เนื่องจากจะต้องเก็บทุนเรือนหุ้นไว้เป็นหลักประกันความเสี่ยงของผู้ค้ำประกัน และหากสมาชิกประสงค์จะกู้โดยใช้ทุนเรือนหุ้นค้ำประกัน จะต้องไม่มีสัญญาเงินกู้ประเภทที่ใช้บุคคลค้ำประกันอยู่เลย สรุปก็คือ ให้สมาชิกเลือกว่าจะยื่นกู้โดยใช้บุคคลค้ำประกัน หรือจะใช้ทุนเรือนหุ้นค้ำประกัน

3. แผนการออมเงิน จากที่สหกรณ์ฯ มีแผนที่จะให้สมาชิกออมเงินเพื่อจะได้เงินไว้ใช้จ่ายในอนาคต อยากทราบว่าสหกรณ์ฯ จะนำเงินจากการออมของสมาชิกไปลงทุนอะไรเพื่อให้เกิดประโยชน์สูงสุดกับสหกรณ์ หากไม่นำมาให้สมาชิกกู้

นพ.กสิวัฒน์ ศรีประดิษฐ์ ประธานกรรมการ ชี้แจงว่า การออมเงินของสมาชิกส่วนใหญ่เป็นการออมที่ได้จากทุนเรือนหุ้น สหกรณ์ฯ ให้ผลตอบแทนจากการออมดังกล่าวมากกว่าธนาคาร สำหรับการให้เงินกู้กับสมาชิก สหกรณ์ฯ ก็คิดอัตราดอกเบี้ยที่ต่ำกว่าธนาคารเช่นกัน แต่ทั้งนี้สหกรณ์ฯ ก็ต้องมีผลกำไรจากการบริหารจัดการดังกล่าวเช่นกัน การที่จะนำเงินจากการออมไปหาผลกำไรนอกจากนำไปให้สมาชิกกู้ก็สามารถทำได้หลายวิธี อาจนำไปซื้อหลักทรัพย์ประเภทใดประเภทหนึ่งก็สามารถทำได้ แต่ในสถานการณ์ทางเศรษฐกิจที่มีความผันผวนเช่นนี้สหกรณ์ฯ จะยังไม่นำไปลงทุนเพิ่ม เนื่องจากก่อนหน้านี้เราได้นำไปลงทุนโดยซื้อสลากออมสิน และสลาก ธกส. เป็นจำนวนเงินรวม 10,000,000 บาท (สิบล้านบาทถ้วน) จึงขอเรียนสมาชิกให้ทราบว่าในช่วงเวลาเศรษฐกิจแบบนี้สหกรณ์ฯ จะชะลอการลงทุนไว้ก่อน

### 2.3 รายงานการตรวจสอบกิจการสหกรณ์ของผู้ตรวจสอบกิจการ

ประธานฯ เชิญผู้ตรวจสอบกิจการที่แจ้งแก่ที่ประชุม นายชูชีพ มีเจริญ ผู้ตรวจสอบกิจการ ได้  
ชี้แจงแก่ที่ประชุมดังนี้

**รายงานการตรวจสอบกิจการ  
สหกรณ์ออมทรัพย์สาธารณสุขจังหวัดฉะเชิงเทรา จำกัด  
สำหรับปีสิ้นสุดวันที่ 30 กันยายน 2562**

\*\*\*\*\*

เรียน ที่ประชุมใหญ่สหกรณ์ออมทรัพย์สาธารณสุขจังหวัดฉะเชิงเทรา จำกัด

ตามที่ที่ประชุมใหญ่สามัญประจำปี 2560 เมื่อวันที่ 25 พฤศจิกายน 2560 ได้เลือกตั้งข้าพเจ้า  
และนายนพดล สุวประดับ เป็นผู้ตรวจสอบกิจการของสหกรณ์ออมทรัพย์สาธารณสุขจังหวัดฉะเชิงเทรา  
จำกัด สำหรับปีทางบัญชีสิ้นสุดวันที่ 30 กันยายน 2562 ซึ่งข้าพเจ้า และนายนพดล สุวประดับ ได้ทำการ  
ตรวจสอบ และรายงานผลการตรวจสอบต่อคณะกรรมการดำเนินการเป็นประจำทุกเดือนที่เข้าตรวจสอบนั้น  
จึงขอเสนอผลการตรวจสอบประจำปี โดยสรุปดังนี้

#### 1. วัตถุประสงค์ของการตรวจสอบ

- 1.1 เพื่อตรวจสอบการบริหารงานของคณะกรรมการดำเนินการ
- 1.2 เพื่อตรวจสอบการปฏิบัติงานเกี่ยวกับการบัญชีและการควบคุมการเงิน
- 1.3 เพื่อตรวจสอบการดำเนินงานอื่น ๆ ของสหกรณ์ฯ

#### 2. ขอบเขตการตรวจสอบ / วิธีการตรวจสอบ

- 2.1 ตรวจสอบความถูกต้องของการบันทึกบัญชีตามเอกสารหลักฐาน
- 2.2 ตรวจสอบการควบคุมการเงินตามระเบียบและข้อกำหนดของสหกรณ์
- 2.3 ตรวจสอบการดำเนินงานตามวัตถุประสงค์ ข้อบังคับ ระเบียบ และมติที่ประชุม
- 2.4 ตรวจสอบการบริหารงานของคณะกรรมการดำเนินการตามแผนงานและงบประมาณที่  
กำหนดไว้

#### 3. ผลการตรวจสอบ และข้อเสนอแนะที่สหกรณ์ควรแก้ไข

##### 3.1 ผลการดำเนินงาน

สหกรณ์มีสมาชิกเมื่อต้นปี 1,738 คน ระหว่างปีมีสมาชิกเพิ่ม 110 คน ลาออกจาก  
สหกรณ์ 61 คน สมาชิกคงเหลือวันสิ้นปี 1,787 คน

วันสิ้นปี สหกรณ์มีทุนดำเนินงานทั้งสิ้น 817,768,821.26 บาท และในรอบปี สหกรณ์มี  
รายได้ทั้งสิ้น 40,356,406.02 บาท ค่าใช้จ่าย 7,054,216.92 บาท มีกำไรสุทธิ 33,302,189.10 บาท  
เพิ่มขึ้นจากปีก่อน 3,505,622.25 บาท



### 3.2 ด้านบริหารงานทั่วไป

สหกรณ์มีการมอบหมายงานในหน้าที่ให้แก่เจ้าหน้าที่สหกรณ์อย่างเหมาะสม และเจ้าหน้าที่ทุกคนตั้งใจปฏิบัติงานเป็นอย่างดี

### 3.3 ด้านบัญชี

สหกรณ์ฯ จัดทำบัญชีเรียบร้อยเป็นปัจจุบัน มีเอกสารหลักฐานประกอบการลงบัญชีครบถ้วน สมบูรณ์ และใช้คอมพิวเตอร์บันทึกระบบลูกหนี้เงินให้กู้ ระบบเงินรับฝาก ระบบทุนเรือนหุ้น ระบบบัญชี และใบเสร็จรับเงิน ซึ่งรายงานที่ได้จากการประมวลผลข้อมูลสามารถเปรียบเทียบกับบัญชีคุมยอดได้

### 3.4 ด้านการเงิน

สหกรณ์ฯ มีเงินสดคงเหลือ ณ วันสิ้นปี จำนวน 10,000 บาท ถูกต้องตรงตามบัญชี ซึ่งอยู่ในความรับผิดชอบของ นายธงชัย แสงเพชร บาท ตำแหน่ง ผู้จัดการ สหกรณ์ฯ มีการควบคุมการใช้จ่ายเงินเป็นไปตามระเบียบว่าด้วยการรับ จ่าย และเก็บรักษาเงิน และงบประมาณรายจ่ายที่ที่ประชุมใหญ่ กำหนดไว้ รวมทั้งรายจ่ายของสหกรณ์ฯ ได้จ่ายไปเพื่อกิจการของสหกรณ์ฯ ควรแก่เหตุผลและเป็นไปตามมติที่ประชุมคณะกรรมการดำเนินการ

### 3.5 ด้านสินเชื่อ

สหกรณ์ให้เงินกู้แก่สมาชิกระหว่างปี 5 ประเภท ดังนี้

- เงินกู้เพื่อเหตุฉุกเฉิน	จำนวน	196 ราย	จำนวนเงิน	6,137,050.00 บาท
- เงินกู้สามัญ	จำนวน	439 ราย	จำนวนเงิน	392,031,783.00 บาท
- เงินกู้สวัสดิการ	จำนวน	1 ราย	จำนวนเงิน	48,000.00 บาท
- เงินกู้ชำระหนี้สถาบันการเงิน	จำนวน	15 ราย	จำนวนเงิน	3,836,810.07 บาท
- เงินกู้โครงการสวัสดิการต่าง ๆ	จำนวน	291 ราย	จำนวนเงิน	131,611,199.33 บาท

วันสิ้นปีเงินให้กู้แก่สมาชิกคงเหลือ ดังนี้

- เงินกู้เพื่อเหตุฉุกเฉิน	จำนวน	116 ราย	จำนวนเงิน	1,721,795.00 บาท
- เงินกู้สามัญ	จำนวน	890 ราย	จำนวนเงิน	584,998,031.59 บาท
- เงินกู้สวัสดิการ	จำนวน	5 ราย	จำนวนเงิน	98,650.00 บาท
- เงินกู้ชำระหนี้สถาบันการเงิน	จำนวน	25 ราย	จำนวนเงิน	4,546,768.66 บาท
- เงินกู้โครงการสวัสดิการต่าง ๆ	จำนวน	512 ราย	จำนวนเงิน	152,894,053.09 บาท

ณ วันสิ้นปี สหกรณ์มีรายได้จากการให้เงินกู้ จำนวน 39,420,466.97 บาท สูงกว่า ประมาณการรายได้ที่กำหนดไว้ จำนวน 3,127,966.97 บาท

การจ่ายเงินให้กู้แก่สมาชิกแต่ละรายถูกต้องเป็นไปตามระเบียบเกี่ยวกับการให้เงินกู้ที่กำหนดไว้

### 3.6 ด้านการลงทุน

การลงทุนซื้อหุ้น / พันธบัตรรัฐบาล และอื่น ๆ

- หุ้น-ชุมนุมสหกรณ์ออมทรัพย์แห่งประเทศไทย จำกัด จำนวน 83,500.00 บาท  
สหกรณ์ได้นำเงินไปลงทุนระยะสั้น และระยะยาว ได้รับผลตอบแทนจากการลงทุนเป็น ดอกเบี้ยรับ และเงินปันผล ซึ่งเป็นการบริหารงานที่ตรงเป้าหมาย ซึ่งเป็นผลดี ทำให้สหกรณ์ได้รับ ผลประโยชน์มากขึ้น

### 3.7 ด้านเงินรับฝาก

สหกรณ์รับเงินฝากระหว่างปี 2 ประเภท ดังนี้

- เงินรับฝากออมทรัพย์	จำนวน	1,519 ราย	จำนวนเงิน	18,866,947.93 บาท
- เงินรับฝากออมทรัพย์พิเศษ	จำนวน	614 ราย	จำนวนเงิน	42,266,374.30 บาท

วันสิ้นปีมีเงินรับฝากคงเหลือ ดังนี้

- เงินรับฝากออมทรัพย์	จำนวน	1,511 ราย	จำนวนเงิน	31,932,604.11 บาท
- เงินรับฝากออมทรัพย์พิเศษ	จำนวน	672 ราย	จำนวนเงิน	185,323,746.89 บาท

### 3.8 ด้านทุน

#### 1. ทุนเรือนหุ้น

ทุนเรือนหุ้นวันต้นปี มีจำนวน 491,662,120 บาท เพิ่มขึ้นระหว่างปี 50,629,440 บาท ลดลงระหว่างปีจำนวน 6,719,150 บาท คงเหลือวันสิ้นปี 535,572,410 บาท ค่าเฉลี่ยจำนวนหุ้นต่อหัว สมาชิกเป็นเงิน 299,704.76 บาท

#### 2. ทุนสำรองและทุนสะสมต่าง ๆ

ทุนสำรองและทุนสะสมต่าง ๆ วันต้นปี มีจำนวน 26,101,400.99 บาท เพิ่มขึ้นระหว่างปี 4,619,955.17 บาท ลดลงระหว่างปีจำนวน 1,272,295 บาท คงเหลือวันสิ้นปี 29,449,061.16 บาท มีการ ใช้จ่ายเป็นไปตามวัตถุประสงค์แห่งทุนที่กำหนดไว้

### 4. เรื่องอื่น ๆ

จากการที่คณะผู้ตรวจสอบกิจการ ได้รับความไว้วางใจทำหน้าที่ตรวจสอบกิจการตามระเบียบ ข้อบังคับของสหกรณ์ฯ สำหรับงวดสิ้นปีทางบัญชี 30 กันยายน 2562 คณะผู้ตรวจสอบกิจการได้ทำหน้าที่ โดยใช้ความรู้ ความสามารถทั้งด้านกฎหมาย การบริหาร การจัดการ การบริการด้านธุรกิจ การเงิน บัญชี

การพัฒนาทรัพยากรมนุษย์ และการพัฒนาสหกรณ์เชิงระบบ เพื่อปฏิบัติงานตามอำนาจหน้าที่อย่างมีประสิทธิภาพ ซึ่งได้รับความร่วมมือเป็นอย่างดี ขอขอบคุณสมาชิก คณะกรรมการดำเนินการ และเจ้าหน้าที่สหกรณ์ออมทรัพย์สาธารณสุขจังหวัดฉะเชิงเทรา จำกัด ทุกคน ที่ได้ปฏิบัติหน้าที่จนทำให้สหกรณ์ฯ มีความมั่นคงเจริญก้าวหน้า

จึงเรียนมาเพื่อโปรดทราบ

(ลงชื่อ) นพดล สุวประดับ ผู้ตรวจสอบกิจการ  
(นาย นพดล สุวประดับ)

(ลงชื่อ) ชูชีพ มีเจริญ ผู้ตรวจสอบกิจการ  
(นาย ชูชีพ มีเจริญ)

มติที่ประชุม รับทราบ

#### 2.4 การรายงานแผนกลยุทธ์ของสหกรณ์ ปี 2562 และโครงการในอนาคต

ประธานฯ แจ้งว่า ตามที่สหกรณ์ได้จัดทำแผนกลยุทธ์สหกรณ์ เพื่อใช้เป็นกรอบทิศทางในการดำเนินงานสหกรณ์ ถือใช้ตั้งแต่วันที่ 1 ตุลาคม 2561 ถึง 30 กันยายน 2562 ในปีที่ผ่านมาสหกรณ์ได้ดำเนินโครงการในแผนกลยุทธ์ทั้งหมดจำนวน 9 โครงการ ผลการดำเนินงานสรุปข้อมูลได้ดังนี้

**วิสัยทัศน์ :** ส่งเสริมการออม พร้อมบริการโปร่งใส ให้สวัสดิการทั่วถึง

**ยุทธศาสตร์สหกรณ์ 4 ข้อ ดังนี้**

- |                        |   |
|------------------------|---|
| <u>ยุทธศาสตร์ที่ 1</u> | พัฒนาองค์กรให้มีความเข้มแข็ง ภายใต้การบริหารจัดการอย่างมีประสิทธิภาพตามหลักธรรมาภิบาล |
| <u>ยุทธศาสตร์ที่ 2</u> | พัฒนาประสิทธิภาพการให้บริการ และการจัดสวัสดิการแก่สมาชิก                              |
| <u>ยุทธศาสตร์ที่ 3</u> | ปฏิรูปโครงสร้างองค์กรเพื่อให้การบริหารงานเป็นไปอย่างมีประสิทธิภาพและประสิทธิผล        |
| <u>ยุทธศาสตร์ที่ 4</u> | ส่งเสริมและสนับสนุนให้สมาชิกดำเนินตามแนวคิดและปรัชญาเศรษฐกิจพอเพียง พึ่งพาตนเอง       |

แผนงาน / โครงการ	ภารกิจ/กิจกรรม	วัตถุประสงค์	ตัวชี้วัด / เป้าหมาย	ผลการดำเนินการ	หมายเหตุ
1. ประชาสัมพันธ์กิจการงานของสหกรณ์ในหลายช่องทาง หลายรูปแบบ	จัดทำเอกสารประชาสัมพันธ์โครงการต่าง ๆ ทั้งด้านเงินออมและโครงการสวัสดิการต่าง ๆ แก่สมาชิก	ให้สมาชิกมีความรู้ความเข้าใจในกิจการของสหกรณ์	สื่อสารกิจกรรม/โครงการของสหกรณ์ให้สมาชิกผ่านช่องทางที่มีอย่างน้อย 5 ช่องทาง	Web Site, Line Facebook, e-mail, กรรมการ,เจ้าหน้าที่	
2. บริหารจัดการลูกค้าสัมพันธ์	จัดทำแบบสำรวจความพึงพอใจของสมาชิกอย่างน้อยปีละ 1 ครั้ง	เพื่อให้สมาชิกเกิดความพึงพอใจในบริการของสหกรณ์	ระดับความพึงพอใจของสมาชิกต่อสหกรณ์	ร้อยละ 56.34 มีความพึงพอใจมาก	ภาพรวม (313 คน)

แผนงาน / โครงการ	ภารกิจ/กิจกรรม	วัตถุประสงค์	ตัวชี้วัด / เป้าหมาย	ผลการดำเนินงาน	หมายเหตุ
3. สหกรณ์นำอยู่ นำให้บริการ	1. จัดหาสิ่งอำนวยความสะดวกที่เหมาะสม เช่น น้ำดื่ม หนังสือพิมพ์ นิตยสารฯลฯ ระหว่างรอรับบริการ 2. จัดสภาพแวดล้อมที่เหมาะสมและเอื้อต่อบริการ 3. มีพฤติกรรมการบริการและคุณภาพการบริการที่เหมาะสม	พัฒนาสิ่งแวดล้อมและบรรยากาศในองค์กรให้เอื้อต่อการปฏิบัติงานและบริการแก่สมาชิก	ระดับความพึงพอใจด้านการให้บริการแก่สมาชิก	ร้อยละ 60.23 มีความพึงพอใจด้านบริการมาก	ภาพรวม (313 คน)
4. การส่งเสริมสวัสดิการและการประกอบอาชีพเสริมแก่สมาชิก	จัดสวัสดิการและการประกอบอาชีพเพิ่มเติมให้แก่สมาชิก	เพื่อสร้างขวัญกำลังใจแก่สมาชิกสหกรณ์	มีการจัดโครงการที่เอื้อต่อการเพิ่มสวัสดิการและการประกอบอาชีพของสมาชิก	มีสมาชิกสนใจเข้าร่วมโครงการเพิ่มจากเดิม 5 ราย	

แผนงาน / โครงการ	ภารกิจ/กิจกรรม	วัตถุประสงค์	ตัวชี้วัด / เป้าหมาย	ผลการ ดำเนินการ	หมายเหตุ
5. โครงการออมทรัพย์ เกษียณเปี่ยมสุข	จัดให้มีบัญชีออมทรัพย์เกษียณ เปี่ยมสุข โดยให้อัตราดอกเบี้ย สูงกว่าออมทรัพย์พิเศษ	เพื่อส่งเสริมการออมและ ให้สมาชิกมีทุนสำรองใน การเลี้ยงชีพหลังเกษียณ อายุราชการ	ร้อยละ 50 ของสมาชิกที่มี อายุ 45 ปีขึ้นไป เปิดบัญชี เงินฝากออมทรัพย์เกษียณ เปี่ยมสุข	สมาชิกเปิดบัญชี เงินฝาก 11 บัญชี	
6. โครงการออมทรัพย์ หลังเกษียณ	จัดให้มีบัญชีออมทรัพย์หลัง เกษียณโดยให้อัตราดอกเบี้ยสูง กว่าออมทรัพย์พิเศษ	เพื่อส่งเสริมการออมและ ให้สมาชิกมีทุนสำรองใน การเลี้ยงชีพหลังเกษียณ อายุราชการ	ร้อยละ 50 ของสมาชิกที่มี อายุ 60 ปีขึ้นไป เปิดบัญชี เงินฝากออมทรัพย์หลัง เกษียณ	สมาชิกเปิดบัญชี เงินฝาก 1 บัญชี	

แผนงาน / โครงการ	ภารกิจ/กิจกรรม	วัตถุประสงค์	ตัวชี้วัด / เป้าหมาย	ผลการดำเนินงาน	หมายเหตุ
7. ศึกษาดูงานสหกรณ์ ออมทรัพย์	คณะกรรมการดำเนินงาน ผู้ ตรวจสอบกิจการ และเจ้าหน้าที่ ศึกษาดูงานสหกรณ์ต้น แบบอย่างน้อยปีละ 1 ครั้ง	เพื่อพัฒนาศักยภาพใน การบริหารงานของ คณะกรรมการสหกรณ์	มีการศึกษาดูงานและ แลกเปลี่ยนเรียนรู้จาก สหกรณ์อื่น 1 ครั้ง/วัน	ไม่มีการศึกษาดูงาน และแลกเปลี่ยน เรียนรู้	คณะกรรมการมี ภารกิจงานประจำ ไม่สามารถจัดเวลา ศึกษาดูงาน แลกเปลี่ยนเรียนรู้ ได้
8. ศึกษาดูงานของ สมาชิก	สมาชิกสหกรณ์ศึกษาดูงาน กิจการ สหกรณ์อย่างน้อยปีละ 1 ครั้ง	เพื่อให้เกิดการเรียนรู้การ บริหารจัดการสหกรณ์ ของสมาชิก	1. มีการศึกษาดูงานและ แลกเปลี่ยนเรียนรู้จาก สหกรณ์อื่น 1 ครั้ง/ปี	มีการศึกษาดูงาน สหกรณ์ออมทรัพย์ สาธารณสุข สุราษฎร์ธานี จำกัด	



แผนงาน / โครงการ	ภารกิจ/กิจกรรม	วัตถุประสงค์	ตัวชี้วัด / เป้าหมาย	ผลการดำเนินงาน	หมายเหตุ
9. สหกรณ์ร่วมใจหวังใย สังคม	สนับสนุนกิจกรรมต่าง ๆ ของ องค์กรทั้งภาครัฐและเอกชนที่ ขอรับการสนับสนุนจากสหกรณ์	สนับสนุนการมีส่วนร่วม การสร้างประโยชน์ต่อ สังคม	สหกรณ์มีส่วนร่วมใน กิจกรรมที่มีประโยชน์ ต่อสังคมและชุมชน ไม่น้อย กว่า 1 ครั้ง/ปี	มีการสนับสนุน กิจกรรมด้านงาน สาธารณสุขจังหวัด 1 ครั้ง	

**แผนงาน/โครงการในปี 2563**

1. โครงการประชาสัมพันธ์กิจการงานของสหกรณ์ในหลายช่องทาง หลายรูปแบบ
2. โครงการบริหารจัดการลูกค้าสัมพันธ์
3. โครงการสหกรณ์นำอยู่ นำให้บริการ ร่วมใจลดโลกร้อน
4. โครงการออมทรัพย์เกษียณเปี่ยมสุข
5. โครงการออมทรัพย์หลังเกษียณ
6. โครงการศึกษาดูงานสหกรณ์ออมทรัพย์
7. โครงการศึกษาดูงานของสมาชิก
8. โครงการสหกรณ์ร่วมใจห่วงใยสังคม

นายปรีชา เสงสมบุญณ์ สมาชิกเลขทะเบียน 17 ชำราชากรบ้านนาญ เสนอแนะว่า ให้

ปรับปรุงช่องทางการสื่อสาร

มติที่ประชุม รับทราบ และให้คณะกรรมการประชาสัมพันธ์พิจารณาดำเนินการต่อไป

**วาระที่ 3****เรื่อง เสนอเพื่อพิจารณา**

- 3.1 อนุมัติงบประมาณประจำปีสิ้นสุดวันที่ 30 กันยายน 2562
- 3.2 การจัดสรรกำไรสุทธิ ประจำปี 2562
- 3.3 อนุมัติแผนการดำเนินงานและงบประมาณรายจ่าย ประจำปี 2563
- 3.4 กำหนดวงเงินกู้ยืมหรือการค้าประกัน ประจำปี 2563
- 3.5 เลือกตั้งคณะกรรมการดำเนินการ
- 3.6 เลือกตั้งผู้ตรวจสอบกิจการ และกำหนดค่าตอบแทน
- 3.7 การคัดเลือกผู้สอบบัญชีรับอนุญาต และกำหนดค่าธรรมเนียม
- 3.8 การกำหนดค่าเบี้ยเลี้ยง ค่าพาหนะ ค่าเช่าที่พัก และค่าเบี้ยประชุมของคณะกรรมการดำเนินการ กรรมการอื่น ๆ ที่ปรึกษา และที่ปรึกษาทิตติมศักดิ์ (ถ้ามี)

### วาระที่ 3 เรื่อง เสนอเพื่อพิจารณา

#### 3.1 อนุมัติงบการเงินประจำปีสิ้นสุดวันที่ 30 กันยายน 2562

ประธานฯ ชี้แจงว่า ตามข้อบังคับของสหกรณ์ ข้อ 71.(3) ที่ประชุมใหญ่มีอำนาจหน้าที่พิจารณาอนุมัติงบการเงินประจำปีของสหกรณ์ ประธานฯ ได้เชิญ นางสุรางค์ ปราสาททอง ผู้สอบบัญชีรับอนุญาต จาก สำนักงานสุรางค์ ปราสาททอง ชี้แจงบุคคลและงบกำไรขาดทุนของสหกรณ์ สำหรับปีสิ้นสุดวันที่ 30 กันยายน 2562 รายละเอียดดังนี้

- รายงานของผู้สอบบัญชี นางสุรางค์ ปราสาททอง เสนอนายทะเบียนสหกรณ์ เพื่อแสดงความเห็นต่องบการเงิน ณ วันที่ 30 กันยายน 2562 และผลการดำเนินงานสำหรับสิ้นสุดวันเดียวกันของสหกรณ์ ให้ที่ประชุมรับทราบ

- งบแสดงฐานะการเงิน ณ วันที่ 30 กันยายน 2562 ได้ชี้แจงรายการบัญชีเกี่ยวกับทรัพย์สินหนี้สิน และทุนของสหกรณ์ และบัญชีอื่น ๆ ที่ปรากฏตามงบดุลที่แนบทำยื่น ให้ที่ประชุมทราบ

- งบกำไรขาดทุน สำหรับปีสิ้นสุดวันที่ 30 กันยายน 2562 ได้ชี้แจงรายละเอียดเกี่ยวกับรายได้ค่าใช้จ่าย กำไรสุทธิประจำปี และข้อมูลอื่น ๆ ตามงบกำไรขาดทุนที่แนบทำยื่น

มติที่ประชุม อนุมัติ

วันที่ 8 ตุลาคม 2562

เรียน นางสาวรงค์ ปราสาททอง ผู้สอบบัญชี

หนังสือรับรองฉบับนี้ให้ไว้เพื่อประโยชน์ของท่านในการตรวจสอบงบการเงินของสหกรณ์ออมทรัพย์สาธารณสุขจังหวัดฉะเชิงเทรา จำกัด สำหรับปีสิ้นสุดวันที่ 30 กันยายน 2562 เพื่อแสดงความเห็นว่างบการเงินดังกล่าวแสดงฐานะการเงิน ณ วันที่ 30 กันยายน 2562 ผลการดำเนินงานและกระแสเงินสด สำหรับปีสิ้นสุดวันเดียวกันของสหกรณ์ออมทรัพย์สาธารณสุขจังหวัดฉะเชิงเทรา จำกัด โดยถูกต้องตามที่ควร ในสาระสำคัญตามระเบียบที่นายทะเบียนสหกรณ์กำหนดหรือไม่

ข้าพเจ้าเป็นผู้รับผิดชอบในการจัดทำให้มีการจัดการที่มีประสิทธิภาพ เพื่อให้การดำเนินงานของสหกรณ์เป็นไปตามกฎหมายสหกรณ์ ระเบียบ ข้อบังคับที่เกี่ยวข้อง ข้าพเจ้าขอรับรองรายละเอียดเกี่ยวกับงบการเงินที่ท่านตรวจสอบตามที่ข้าพเจ้าทราบและคิดว่าควรจะเป็น เช่น รายการดังต่อไปนี้

1. งบการเงินไม่มีการแสดงข้อมูลที่ขัดต่อข้อเท็จจริงอันเป็นสาระสำคัญ ซึ่งรวมถึงการละเว้นการแสดงผลรายการและข้อมูลต่างๆ งบแสดงฐานะการเงิน งบกำไรขาดทุน งบกระแสเงินสด และหมายเหตุประกอบงบการเงิน

2. ข้าพเจ้าได้จัดเอกสารหลักฐานและข้อมูลดังต่อไปนี้ให้ท่านตรวจสอบครบถ้วนแล้ว คือ

2.1 บันทึกรายการบัญชี เอกสารหลักฐานประกอบรายการบัญชี และข้อมูลอื่นที่เกี่ยวข้องทั้งหมด

2.2 รายงานการประชุมคณะกรรมการดำเนินการและรายงานการประชุมใหญ่

3. ไม่มีรายการผิดปกติที่เกี่ยวข้องกับการกระทำของคณะกรรมการดำเนินการหรือเจ้าหน้าที่ของสหกรณ์ ผู้ซึ่งมีหน้าที่สำคัญเกี่ยวกับระบบบัญชี และระบบการควบคุมภายใน หรือรายการผิดปกติที่มีผลกระทบอย่างเป็นสาระสำคัญต่องบการเงิน

4. สหกรณ์ได้ปฏิบัติตามเงื่อนไขของสัญญาทั้งหมด ซึ่งหากไม่ปฏิบัติตามอาจมีผลกระทบอย่างมีสาระสำคัญต่องบการเงิน นอกจากนี้สหกรณ์ได้ปฏิบัติตามระเบียบและข้อกำหนดของหน่วยงานราชการ หรือหน่วยงานที่กำกับดูแล ซึ่งหากไม่ปฏิบัติตามอาจมีผลกระทบอย่างมีสาระสำคัญต่องบการเงิน

5. สหกรณ์ไม่ได้รับหนังสือแจ้งจากหน่วยราชการอันมีผลต่องบการเงิน เพราะมิได้ปฏิบัติตามกฎหมายหรือข้อบังคับ ซึ่งรวมถึงการถูกเรียกขณชดเชย หรือถูกประเมินภาษีอากร หรือมีหนี้สินที่อาจเกิดขึ้นในภายหน้าซึ่งควรจะได้นำมาพิจารณาเปิดเผยในหมายเหตุประกอบงบการเงิน หรือใช้เป็นหลักเกณฑ์ในการตั้งสำรองค่าเสียหายที่อาจเกิดขึ้น

6. รายการหรือข้อมูลดังต่อไปนี้มีการบันทึกหรือเปิดเผยไว้อย่างเพียงพอและเหมาะสมในงบการเงิน

6.1 ข้อตกลงกับสถาบันการเงินเกี่ยวกับภาระผูกพันเงินฝาก หรือข้อจำกัดการใช้เงินกู้

6.2 สินทรัพย์ที่ใช้เป็นหลักประกัน

7. สหกรณ์มีกรรมสิทธิ์ในสินทรัพย์ทั้งหมดอย่างถูกต้องตามกฎหมาย และ ไม่มีภาระผูกพัน หรือข้อผูกมัดใดๆ ในสินทรัพย์ของสหกรณ์ เว้นแต่ที่ได้เปิดเผยไว้ในหมายเหตุประกอบงบการเงิน

8. สหกรณ์ได้บันทึกหรือเปิดเผยรายการหนี้สินทั้งหมดของสหกรณ์ ทั้งที่เกิดขึ้นแล้วและ อาจเกิดขึ้นในภายหน้าไว้อย่างเหมาะสม รวมทั้งได้มีการเปิดเผยไว้ในหมายเหตุประกอบงบการเงินเกี่ยวกับ หลักประกันทั้งหมดที่สหกรณ์ให้แก่บุคคลที่สาม นอกจากนี้สหกรณ์ไม่มีคดีฟ้องร้องอื่นและไม่มีคดีที่คาดว่าจะเกิดขึ้น

9. นอกจากเรื่องที่อธิบายไว้ในหมายเหตุประกอบงบการเงินแล้ว ไม่มีเหตุการณ์ใดเกิดขึ้น หรือไม่ปรากฏข้อเท็จจริงใดที่มีผลกระทบต่องบการเงินอย่างมีสาระสำคัญ ซึ่งต้องนำมาปรับปรุงงบการเงิน หรือเปิดเผยในหมายเหตุประกอบงบการเงินอีก

(ลงชื่อ)



(นายกสิวัฒน์ ศรีประดิษฐ์)

ประธานกรรมการ

(ลงชื่อ)



(นายธงชัย แสงเพชร)

ผู้จัดการ

## รายงานของผู้สอบบัญชี

เสนอ สมาชิกสหกรณ์ออมทรัพย์สาธารณสุขจังหวัดฉะเชิงเทรา จำกัด

### ความเห็น

ข้าพเจ้าได้ตรวจสอบงบการเงินของสหกรณ์ออมทรัพย์สาธารณสุขจังหวัดฉะเชิงเทรา จำกัด ซึ่งประกอบด้วย งบแสดงฐานะการเงิน ณ วันที่ 30 กันยายน 2562 งบกำไรขาดทุนและงบกระแสเงินสด สำหรับปีสิ้นสุดวันเดียวกัน และหมายเหตุประกอบงบการเงิน รวมถึงหมายเหตุสรุปนโยบายบัญชีที่สำคัญ

ข้าพเจ้าเห็นว่า งบการเงินข้างต้นนี้แสดงฐานะการเงินของสหกรณ์ออมทรัพย์สาธารณสุขจังหวัดฉะเชิงเทรา จำกัด ณ วันที่ 30 กันยายน 2562 ผลการดำเนินงาน และกระแสเงินสด สำหรับปีสิ้นสุดวันเดียวกัน โดยถูกต้องตามที่ควรในสาระสำคัญตามระเบียบนายทะเบียนสหกรณ์

### เกณฑ์ในการแสดงความเห็น

ข้าพเจ้าได้ปฏิบัติตามตรวจสอบตามมาตรฐานการสอบบัญชีและตามระเบียบกรมตรวจบัญชีสหกรณ์ ความรับผิดชอบของข้าพเจ้าได้กล่าวไว้ ในส่วนของความรับผิดชอบของผู้สอบบัญชีต่อการตรวจสอบงบการเงินในรายงานของข้าพเจ้า ข้าพเจ้ามีความเป็นอิสระจากสหกรณ์และได้ปฏิบัติตามจรรยาบรรณของผู้สอบบัญชีสหกรณ์ ข้าพเจ้าเชื่อว่า หลักฐานการสอบบัญชีที่ข้าพเจ้าได้รับเพียงพอและเหมาะสม เพื่อใช้เป็นเกณฑ์ในการแสดงความเห็นของข้าพเจ้า

### เรื่องสำคัญในการตรวจสอบ

เรื่องสำคัญในการตรวจสอบ คือ เรื่องต่าง ๆ ที่มีนัยสำคัญที่สุดตามดุลยพินิจของผู้ประกอบวิชาชีพของข้าพเจ้าในการตรวจสอบงบการเงินสำหรับงวดปัจจุบัน ข้าพเจ้าได้นำเรื่องเหล่านี้มาพิจารณาในบริบทของการตรวจสอบงบการเงินโดยรวมและในการแสดงความเห็นของข้าพเจ้า ทั้งนี้ ข้าพเจ้าไม่ได้แสดงความเห็นแยกต่างหากสำหรับเรื่องเหล่านี้

เรื่องสำคัญในการตรวจสอบ พร้อมวิธีการตรวจสอบแต่ละเรื่องมีดังต่อไปนี้

ตามที่กล่าวไว้ในหมายเหตุประกอบงบการเงิน ข้อ 5 เงินให้กู้ยืม ณ วันที่ 30 กันยายน 2562 สหกรณ์มีลูกหนี้เงินให้กู้ยืมทั้งสิ้น จำนวน 744,259,298.34 บาท คิดเป็นร้อยละ 91.01 ของสินทรัพย์ทั้งสิ้น ซึ่งเป็นเรื่องสำคัญในการตรวจสอบ

การรับรู้รายได้ดอกเบี้ยเงินให้กู้ยืม เนื่องจากรายได้ดอกเบี้ยรับจากเงินให้กู้เป็นรายการบัญชีที่มีสาระสำคัญต่องบการเงิน และเป็นรายการที่ส่งผลกระทบต่อกำไรสุทธิประจำปีของสหกรณ์ ดังนั้น ข้าพเจ้าจึงได้ให้ความสำคัญในการตรวจสอบการรับรู้รายได้ดอกเบี้ยเงินให้กู้ของสหกรณ์ โดยเฉพาะเรื่องงวดเวลาการรับรู้รายได้ นอกจากนี้ การรับรู้รายได้ดอกเบี้ยเงินให้กู้ที่ประมวลผลด้วยระบบคอมพิวเตอร์

ข้าพเจ้าได้ตรวจสอบโดยการประเมินและสุ่มทดสอบระบบการควบคุมภายในของสหกรณ์ที่เกี่ยวข้องกับการรับรู้รายได้ดอกเบี้ยเงินให้กู้ และระบบการควบคุมภายในด้านสารสนเทศที่เกี่ยวข้องกับการคำนวณดอกเบี้ยเงินให้กู้ นอกจากนี้ข้าพเจ้าได้สุ่มตรวจสอบสัญญาเงินให้กู้ว่ามีกรรับรู้รายได้ดอกเบี้ยเงินให้กู้เป็นไปตามเงื่อนไขในสัญญา สอดคล้องกับนโยบายการบัญชีที่สหกรณ์ใช้และตามระเบียบที่นายทะเบียนสหกรณ์กำหนด รวมทั้งได้ทำการวิเคราะห์เปรียบเทียบข้อมูลบัญชีรายได้และสุ่มตรวจสอบรายการปรับปรุงบัญชีที่สำคัญ

2/6

ข้าพเจ้าได้สอบทานขั้นตอนการปฏิบัติและการควบคุมภายในที่เกี่ยวข้องกับการให้เงินกู้ยืม สอบทานมติที่ประชุมคณะกรรมการเงินกู้ ทดสอบการคำนวณดอกเบี้ยเงินกู้ และการหักหนี้เงินต้นของผู้กู้ที่มีหนี้สัญญาเก่าคงเหลืออยู่ก่อนกู้เงินสัญญาใหม่ รวมทั้งได้สอบทานหนี้คงเหลือกับสมาชิก เพื่อทราบความมีอยู่จริงตามจำนวนที่แสดงในงบการเงินและแสดงด้วยมูลค่าที่คาดว่าจะเรียกเก็บเงินได้

**ความรับผิดชอบของคณะกรรมการดำเนินการสหกรณ์ต่อกรรมการเงิน**

คณะกรรมการดำเนินการสหกรณ์มีหน้าที่รับผิดชอบในการจัดทำและนำเสนองบการเงินเหล่านี้โดยถูกต้องตามที่ควร ตามระเบียบนายทะเบียนสหกรณ์ และรับผิดชอบเกี่ยวกับการควบคุมภายในที่คณะกรรมการดำเนินการสหกรณ์พิจารณาว่าจำเป็นเพื่อให้สามารถจัดทำงบการเงิน ที่ปราศจากการแสดงข้อมูลที่ขัดต่อข้อเท็จจริงอันเป็นสาระสำคัญไม่ว่าจะเกิดจากการทุจริตหรือข้อผิดพลาด

ในการจัดทำงบการเงิน คณะกรรมการดำเนินการสหกรณ์รับผิดชอบในการประเมินความสามารถของสหกรณ์ในการดำเนินงานต่อเนื่อง การเปิดเผยเรื่องที่เกี่ยวข้องกับการดำเนินงานต่อเนื่องในกรณีที่ไม่มีเรื่องดังกล่าว และการใช้เกณฑ์การบัญชีสำหรับการดำเนินงานต่อเนื่อง เว้นแต่คณะกรรมการดำเนินการสหกรณ์มีความตั้งใจที่จะเลิกสหกรณ์หรือหยุดดำเนินงานหรือไม่สามารถดำเนินงานต่อเนื่องต่อไปได้

**ความรับผิดชอบของผู้สอบบัญชีต่อการตรวจสอบงบการเงิน**

การตรวจสอบของข้าพเจ้ามีวัตถุประสงค์เพื่อให้ได้ความเชื่อมั่นอย่างสมเหตุสมผลว่างบการเงินโดยรวมปราศจากการแสดงข้อมูลที่ขัดต่อข้อเท็จจริงอันเป็นสาระสำคัญหรือไม่ ไม่ว่าจะเกิดจากการทุจริตหรือข้อผิดพลาด และเสนอรายงานของผู้สอบบัญชี ซึ่งรวมความเห็นของข้าพเจ้าอยู่ด้วย ความเชื่อมั่นอย่างสมเหตุสมผล คือความเชื่อมั่นในระดับสูงแต่ไม่ได้เป็นการรับประกันว่าการปฏิบัติงานตรวจสอบตามมาตรฐานการสอบบัญชีและระเบียบกรมตรวจบัญชีสหกรณ์จะสามารถตรวจพบข้อมูลที่ขัดต่อข้อเท็จจริงอันเป็นสาระสำคัญที่มีอยู่ได้เสมอไป ข้อมูลที่ขัดต่อข้อเท็จจริงอาจเกิดจากการทุจริตหรือข้อผิดพลาดและถือว่ามีสาระสำคัญเมื่อคาดการณ์ได้อย่างสมเหตุสมผลว่า รายการที่ขัดต่อข้อเท็จจริงแต่ละรายการหรือทุกรายการรวมกันจะมีผลต่อการตัดสินใจทางเศรษฐกิจของผู้ใช้งบการเงินจากการใช้งบการเงินเหล่านี้

ในการตรวจสอบของข้าพเจ้าตามมาตรฐานการสอบบัญชีและระเบียบกรมตรวจบัญชีสหกรณ์ ข้าพเจ้าได้ใช้ดุลยพินิจและการสังเกตและสงสัยเยี่ยงผู้ประกอบวิชาชีพตลอดการตรวจสอบ การปฏิบัติงานของข้าพเจ้ารวมถึง

- ⊙ ระบุและประเมินความเสี่ยงจากการแสดงข้อมูลที่ขัดต่อข้อเท็จจริงอันเป็นสาระสำคัญในงบการเงิน ไม่ว่าจะเกิดจากการทุจริตหรือข้อผิดพลาด ออกแบบและปฏิบัติงานตามวิธีการตรวจสอบเพื่อตอบสนองต่อความเสี่ยงเหล่านั้น และได้หลักฐานการสอบบัญชีที่เพียงพอและเหมาะสมเพื่อเป็นเกณฑ์ในการแสดงความเห็นของข้าพเจ้า ความเสี่ยงที่ไม่พบข้อมูลที่ขัดต่อข้อเท็จจริงอันเป็นสาระสำคัญซึ่งเป็นผลมาจากการทุจริตจะสูงกว่าความเสี่ยงที่เกิดจากข้อผิดพลาด เนื่องจากการทุจริตอาจเกี่ยวกับการสมรู้ร่วมคิด การปลอมแปลงเอกสารหลักฐาน การตั้งใจละเว้นการแสดงข้อมูล การแสดงข้อมูลที่ไมตรงตามข้อเท็จจริงหรือการแทรกแซงการควบคุมภายใน

- ⊙ ทำความเข้าใจในระบบการควบคุมภายในที่เกี่ยวข้องกับการตรวจสอบ เพื่อออกแบบวิธีการตรวจสอบที่เหมาะสมกับสถานการณ์ แต่ไม่ใช่เพื่อวัตถุประสงค์ในการแสดงความเห็นต่อความมีประสิทธิภาพของการควบคุมภายในของสหกรณ์

5/1



๑ ประเมินความเหมาะสมของนโยบายการบัญชีที่คณะกรรมการดำเนินการสหกรณ์ใช้และความสมเหตุสมผลของประมาณการทางบัญชีและการเปิดเผยข้อมูลที่เกี่ยวข้องซึ่งจัดทำขึ้นโดยคณะกรรมการดำเนินการสหกรณ์

๒ สรุปเกี่ยวกับความเหมาะสมของการใช้เกณฑ์การบัญชีสำหรับการดำเนินงานต่อเนื่องของคณะกรรมการดำเนินการสหกรณ์ และจากหลักฐานการสอบบัญชีที่ได้รับว่า มีความไม่แน่นอนที่มีสาระสำคัญ ที่เกี่ยวกับเหตุการณ์หรือสถานการณ์ที่อาจเป็นเหตุให้เกิดข้อสงสัยอย่างมีนัยสำคัญต่อความสามารถของสหกรณ์ในการดำเนินงานต่อเนื่องหรือไม่ ถ้าข้าพเจ้าได้ข้อสรุปว่ามีความไม่แน่นอนที่มีสาระสำคัญ ข้าพเจ้าต้องให้ข้อสังเกตไว้ในรายงานของผู้สอบบัญชีของข้าพเจ้าถึงการเปิดเผยข้อมูลที่เกี่ยวข้องในงบการเงิน หรือถ้าการเปิดเผยดังกล่าวไม่เพียงพอ ความเห็นของข้าพเจ้าจะเปลี่ยนแปลงไป ข้อสรุปของข้าพเจ้าขึ้นอยู่กับหลักฐานการสอบบัญชีที่ได้รับจนถึงวันที่ในรายงานของผู้สอบบัญชีของข้าพเจ้า อย่างไรก็ตาม เหตุการณ์หรือสถานการณ์ในอนาคตอาจเป็นเหตุให้สหกรณ์ต้องหยุดการดำเนินงานต่อเนื่องได้

๓ ประเมินการนำเสนอ โครงสร้างและเนื้อหาของงบการเงินโดยรวม รวมถึงการเปิดเผยข้อมูลที่เกี่ยวข้องตลอดจนประเมินว่างบการเงินแสดงรายการและเหตุการณ์ที่เกิดขึ้นโดยถูกต้องตามที่ควรหรือไม่

ข้าพเจ้าได้สื่อสารกับคณะกรรมการดำเนินการสหกรณ์เกี่ยวกับขอบเขตและช่วงเวลาของการตรวจสอบตามที่ได้วางแผนไว้ ประเด็นที่มีนัยสำคัญที่พบจากการตรวจสอบ รวมถึงข้อบกพร่องที่มีนัยสำคัญ ในระบบการควบคุมภายในซึ่งข้าพเจ้าได้พบในระหว่างการตรวจสอบของข้าพเจ้า

จากเรื่องทั้งหลายที่สื่อสารกับคณะกรรมการดำเนินการสหกรณ์ ข้าพเจ้าได้พิจารณาเรื่องต่าง ๆ ที่มีนัยสำคัญที่สุดในการตรวจสอบงบการเงินในงวดปัจจุบันเพื่อกำหนดเป็นเรื่องสำคัญในการตรวจสอบ ข้าพเจ้าได้อธิบายเรื่องเหล่านี้ไว้ในรายงานของผู้สอบบัญชี เว้นแต่กฎหมายหรือข้อบังคับห้ามไม่ให้เปิดเผยเรื่องดังกล่าวต่อสาธารณะหรือสถานการณ์ที่ยากที่จะเกิดขึ้น ข้าพเจ้าพิจารณาว่าไม่ควรสื่อสารเรื่องดังกล่าวในรายงานของข้าพเจ้า เพราะการกระทำดังกล่าว สามารถคาดการณ์ได้อย่างสมเหตุสมผลว่าจะมีผลกระทบในทางลบมากกว่าผลประโยชน์ที่ผู้มีส่วนได้เสียสาธารณะจะได้รับการสื่อสารดังกล่าว

*S. W.*

(นางสุรางค์ ปราสาททอง)

ผู้สอบบัญชีสหกรณ์

วันที่ 10 ตุลาคม 2562

รายงานผลการตรวจสอบบัญชี  
สหกรณ์ออมทรัพย์สาธารณสุขจังหวัดฉะเชิงเทรา จำกัด  
จังหวัดฉะเชิงเทรา  
สำหรับปีสิ้นสุดวันที่ 30 กันยายน 2562

เสนอ อธิบดีกรมตรวจบัญชีสหกรณ์

ตามที่อธิบดีกรมตรวจบัญชีสหกรณ์ได้แต่งตั้งให้ข้าพเจ้าเป็นผู้สอบบัญชีสหกรณ์ออมทรัพย์สาธารณสุขจังหวัดฉะเชิงเทรา จำกัด สำหรับปีสิ้นสุดวันที่ 30 กันยายน 2562 นั้น ข้าพเจ้าได้ตรวจสอบงบการเงินประจำปีและแสดงความเห็นในรายงานของผู้สอบบัญชีอย่างไม่มีเงื่อนไข ลงวันที่ 10 ตุลาคม 2562 นั้น

ข้าพเจ้าขอรายงานผลการตรวจสอบบัญชี ดังนี้

1. ข้อสังเกตที่พบจากการตรวจสอบ เกี่ยวกับจุดอ่อนของการควบคุมภายใน

1.1 ด้านการบริหารจัดการทั่วไป

- 1) สหกรณ์มีการกำหนดระเบียบไว้เป็นแนวทางในการปฏิบัติงานเพียงพอและเหมาะสมแก่การดำเนินงาน การปฏิบัติงานเป็นไปตามระเบียบที่กำหนดไว้
- 2) สหกรณ์มีการแบ่งส่วนงานและการกำหนดหน้าที่ความรับผิดชอบของเจ้าหน้าที่ให้เหมาะสม มีการควบคุมการปฏิบัติงานตามขั้นตอน เจ้าหน้าที่มีความรู้ความสามารถในการปฏิบัติงานได้ดี
- 3) คณะกรรมการดำเนินการและฝ่ายจัดการของสหกรณ์ มีความรู้ความสามารถในการบริหารงานและปฏิบัติงานได้ดี สหกรณ์มีการกำหนดแผนงาน ประมาณการรายได้ ค่าใช้จ่ายไว้ต่อที่ประชุมใหญ่สามัญประจำปี ผลการดำเนินงานสูงกว่าเป้าหมายที่กำหนดไว้ร้อยละ 35.05 รายได้สูงกว่าประมาณการร้อยละ 11.20 ค่าใช้จ่ายในการดำเนินงานคิดเป็นร้อยละ 76.84 ของประมาณการ ถ้าวัดผลอยู่ภายในงบประมาณที่ได้รับอนุมัติจากที่ประชุมใหญ่
- 4) การจัดทำบัญชีและรายงานทางการเงิน สหกรณ์บันทึกบัญชีโดยใช้โปรแกรมระบบบัญชีคอมพิวเตอร์ พัฒนาโดยกรมตรวจบัญชีสหกรณ์ แบบเชื่อมโยง เต็มระบบ ระบบมีความเหมาะสมเพียงพอต่อการปฏิบัติงาน การจัดทำบัญชีเรียบร้อยเป็นปัจจุบัน มีเอกสารหลักฐานประกอบการบันทึกบัญชีที่เหมาะสม

1.2 ด้านการดำเนินธุรกิจ

สหกรณ์ดำเนินธุรกิจ 2 ด้าน ดังนี้

- 1) ด้านการให้เงินกู้ ระหว่างปีให้เงินกู้แก่สมาชิก 3 ประเภท ได้แก่ เงินกู้เพื่อเหตุฉุกเฉิน เงินกู้สามัญ และเงินกู้พิเศษ จำนวน 533,664,842.40 บาท เพิ่มขึ้นจากปีก่อน จำนวน 109,259,581.96 บาท หรือเพิ่มขึ้นร้อยละ 25.74
- 2) รับฝากเงิน ระหว่างปีรับฝากเงินจากสมาชิก 2 ประเภท ได้แก่ ออมทรัพย์ และออมทรัพย์พิเศษ จำนวน 60,553,346.04 บาท ลดลงจากปีก่อน จำนวน 7,109,347.27 บาท หรือลดลงร้อยละ

๓๐๐

2. ผลการวิเคราะห์ความเสี่ยงทางการเงิน

2.1 ความเพียงพอของเงินทุน

สหกรณ์มีทุนดำเนินงานทั้งสิ้น จำนวน 817,768,821.26 บาท เป็นทุนของสหกรณ์เอง จำนวน 598,323,660.26 บาท หรือร้อยละ 73.17 และหนี้สิน จำนวน 219,445,161.00 บาท หรือร้อยละ 26.83 ของทุนดำเนินงานทั้งสิ้น พิจารณาโดยรวมมีสัดส่วนหนี้สินต่อทุนของสหกรณ์ 0.37 เท่า จะเห็นได้ว่า ทุนของสหกรณ์ โดยรวมสามารถรองรับหนี้สินได้ทั้งหมด เจ้าหนี้ของสหกรณ์จึงไม่มีความเสี่ยงในการที่จะไม่ได้รับชำระหนี้คืน

2.2 คุณภาพของสินทรัพย์

สินทรัพย์ของสหกรณ์ส่วนใหญ่ลงทุนอยู่ในลูกหนี้เงินให้กู้ยืม จำนวน 744,259,298.34 บาท หรือร้อยละ 91.01 ของสินทรัพย์ทั้งสิ้น โดยลูกหนี้เงินให้กู้ยืมส่วนใหญ่สามารถชำระหนี้ได้ตามกำหนด ไม่มีหนี้ รายใดคาดว่าจะสูญหรือเรียกเก็บไม่ได้ คุณภาพของสินทรัพย์จึงขึ้นอยู่กับประสิทธิภาพการบริหารจัดการลูกหนี้ให้ สามารถชำระหนี้ให้เป็นไปตามกำหนด อย่างไรก็ตามสินทรัพย์ส่วนใหญ่มีคุณภาพสามารถสร้างรายได้ให้กับสหกรณ์ได้ และให้อัตรากำไรผลตอบแทนต่อสินทรัพย์ ร้อยละ 4.23 ปีก่อน ร้อยละ 4.16

สหกรณ์นำเงินไปลงทุนระยะยาว โดยถือหุ้นกับหุ้นชุมนุมสหกรณ์ธกษไทย จำกัด จำนวน 1,000,000.00 บาท ชุมชนสหกรณ์ออมทรัพย์แห่งประเทศไทย จำกัด จำนวน 491,500.00 บาท หุ้นชุมนุมสหกรณ์ ออมทรัพย์สาธารณสุขไทย จำกัด จำนวน 10,000.00 บาท และหุ้นบริษัทสหประกันชีวิต จำกัด (มหาชน) จำนวน 20,000.00 บาท รวมเงินลงทุนทั้งสิ้น จำนวน 1,521,500.00 บาท การลงทุนเป็นไปตามกฎหมายที่กำหนด ไม่มีความเสี่ยงที่จะไม่ได้รับคืนเงินทุน เว้นแต่ หุ้นบริษัทสหประกันชีวิต จำกัด (มหาชน) ปัจจุบันบริษัทมีผลขาดทุนสะสม 53.37 ล้านบาท มีความไม่แน่นอนที่สหกรณ์จะได้รับคืนเงินลงทุนเท่ากับค่าหุ้นที่ถือไว้

สหกรณ์มีการนำเงินฝากไว้กับสหกรณ์ออมทรัพย์นครฉะเชิงเทรา จำกัด จำนวน 16,632,247.64 บาท และชุมนุมสหกรณ์ธกษไทย จำกัด จำนวน 10,380.63 บาท รวมทั้งสิ้น จำนวน 16,642,628.27 บาท ยังไม่พบปัญหาด้านสภาพคล่องของสหกรณ์ผู้รับฝากเงิน

2.3 ชีตความสามารถในการบริหาร

สหกรณ์ดำเนินธุรกิจรวมมูลค่า 594,218,188.44 บาท เฉลี่ยเดือนละ 49,518,182.37 บาท มูลค่าธุรกิจเพิ่มขึ้นจากปีก่อน ร้อยละ 36.95 โดยธุรกิจให้เงินกู้มีมูลค่าสูงสุด 533,664,842.40 บาท คิดเป็นร้อยละ 89.81 รองลงมาเป็นธุรกิจเงินรับฝาก 60,553,346.04 บาท คิดเป็นร้อยละ 10.19 ของมูลค่าธุรกิจทั้งสิ้น

2.4 ความสามารถในการทำกำไร

สหกรณ์มีผลการดำเนินงาน กำไรสุทธิ 33,302,189.10 บาท คิดเป็นร้อยละ 82.79 ของ รายได้ดอกเบี้ยและผลตอบแทนเงินลงทุน เพิ่มขึ้นจากปีก่อน 6,004,046.09 บาท หรือเพิ่มขึ้นร้อยละ 21.99

2.5 สภาพคล่อง

สหกรณ์มีสินทรัพย์สามารถเปลี่ยนเป็นเงินสดได้ภายในระยะเวลาหนึ่งปี จำนวน 186,906,715.59 บาท มีหนี้สินที่ต้องชำระคืนภายในระยะเวลาหนึ่งปี จำนวน 217,316,351.00 บาท สินทรัพย์ส่วนใหญ่เป็นลูกหนี้เงินให้กู้ยืม ซึ่งส่วนใหญ่สามารถชำระหนี้ได้ตามกำหนด ไม่มีหนี้ไม่ก่อให้เกิดรายได้แต่อย่างใด การดำรงสินทรัพย์สภาพคล่อง เป็นไปตามกฎกระทรวงและประกาศกระทรวงเกษตรและสหกรณ์กำหนด

5.00

## 2.6 ผลกระทบของธุรกิจ

สหกรณ์ให้สินเชื่อแก่สมาชิก โดยมีสมาชิกค้ำประกันหนี้เงินกู้เป็นส่วนใหญ่ อาจก่อให้เกิดความเสี่ยงที่ผู้ค้ำประกันจะไม่สามารถชำระหนี้ได้ แต่อย่างไรก็ตามคณะกรรมการดำเนินการได้มีการติดตามหนี้ที่ชำระไม่เป็นไปตามงวดชำระหนี้อย่างสม่ำเสมอ กรณี สมาชิกค้ำชำระหนี้ ฝ่ายจัดการได้นำเสนอที่ประชุมคณะกรรมการเพื่อร่วมกำหนดแนวทางแก้ไขเป็นประจำทุกเดือน

### 3. การติดตามแก้ไขข้อสังเกต

สหกรณ์ไม่มีข้อสังเกตที่ต้องติดตามแก้ไขแต่อย่างใด

### 4. เรื่องอื่น

การนำเงินไปฝากกับสหกรณ์อื่น สหกรณ์ควรศึกษาข้อมูลของสหกรณ์นั้น ๆ เช่น วัตถุประสงค์ในการระดมเงินฝาก ฐานะการเงิน ผลการดำเนินงาน ระบุว่าด้วยเงินรับฝากสหกรณ์อื่น และเมื่อรวมเงินกู้ยืมและเงินรับฝากของสหกรณ์อื่นเข้าด้วยแล้ว ต้องจำกัดไม่เกินวงเงินกู้ยืมหรือการค้ำประกันของสหกรณ์ผู้รับฝากเงินที่ได้รับความเห็นชอบจากนายทะเบียนสหกรณ์ด้วย

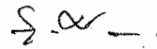

(นางสุรางค์ ปราสาททอง)

ผู้สอบบัญชีสหกรณ์

วันที่ 10 ตุลาคม 2562

แบบ RQ 2

รายงาน-ระดับสหกรณ์

รายงานผลการประเมินชั้นคุณภาพการควบคุมภายใน  
สหกรณ์ออมทรัพย์สาธารณสุขจังหวัดฉะเชิงเทรา จำกัด  
สำหรับปีสิ้นสุดวันที่ 30 กันยายน 2562

	<u>ระดับชั้นคุณภาพ</u>
<b>ส่วนที่ 1 สภาพแวดล้อมการควบคุม</b>	ดีมาก
<b>ส่วนที่ 2 ความเสี่ยงและกิจกรรมควบคุม</b>	ดีมาก
ด้านการเงินการบัญชี	ดีมาก
ธุรกิจสินเชื่อ	ดีมาก
ธุรกิจเงินรับฝาก	ดีมาก
เงินลงทุนในสหกรณ์	ดี
ที่ดิน อาคารและอุปกรณ์	ดีมาก
สมาชิกและทุนเรือนหุ้น	ดีมาก
<b>ส่วนที่ 3 ระบบข้อมูลสารสนเทศ และการสื่อสาร</b>	ดีมาก
<b>ส่วนที่ 4 ระบบการติดตามและประเมินผล</b>	ดีมาก
สรุปการประเมินจัดชั้นคุณภาพ	ดีมาก

โดย นางสุรางค์ ปราสาททอง ผู้สอบบัญชี ภาคเอกชน

10 ตุลาคม 2562

สหกรณ์ออมทรัพย์สาธารณสุขจังหวัดละโว้ จำกัด

งบแสดงฐานะการเงิน

ณ วันที่ 30 กันยายน 2562

	หมายเหตุ	ปี 2562	ปี 2561
		(บาท)	(บาท)
<b>สินทรัพย์</b>			
<b>สินทรัพย์หมุนเวียน</b>			
เงินสดและเงินฝากธนาคาร	2	54,493,472.75	66,719,405.12
เงินฝากสหกรณ์อื่น	3	16,642,628.27	31,975,047.94
เงินให้กู้ยืมระยะสั้น	5	115,063,450.20	110,481,801.67
ลูกหนี้ตามคำพิพากษา		0.00	53,157.59
หัก ค่าเผื่อหนี้สงสัยจะสูญ		0.00	53,157.59
ลูกหนี้ตามคำพิพากษา - สุทธิ		0.00	0.00
ดอกเบี้ยเงินให้กู้ค้างรับ - สุทธิ		558,505.17	517,224.86
สินทรัพย์หมุนเวียนอื่น	6	148,659.20	121,610.25
<b>รวมสินทรัพย์หมุนเวียน</b>		<b>186,906,715.59</b>	<b>209,815,089.84</b>
<b>สินทรัพย์ไม่หมุนเวียน</b>			
เงินลงทุนระยะยาว	4	1,521,500.00	1,438,000.00
เงินให้กู้ยืมระยะยาว	5	629,195,848.14	543,573,159.93
อุปกรณ์ - สุทธิ	7	144,757.53	125,548.91
<b>รวมสินทรัพย์ไม่หมุนเวียน</b>		<b>630,862,105.67</b>	<b>545,136,708.84</b>
<b>รวมสินทรัพย์</b>		<b>817,768,821.26</b>	<b>754,951,798.68</b>

	หมายเหตุ	ปี 2562	ปี 2561
<b>หนี้สินและทุนของสหกรณ์</b>			
<b>หนี้สินหมุนเวียน</b>			
เงินรับฝาก	8	217,256,351.00	205,511,780.84
ค่าใช้จ่ายค้างจ่าย		<u>60,000.00</u>	<u>50,000.00</u>
<b>รวมหนี้สินหมุนเวียน</b>		<b><u>217,316,351.00</u></b>	<b><u>205,561,780.84</u></b>
<b>หนี้สินไม่หมุนเวียน</b>			
สำรองบำเหน็จเจ้าหน้าที่		<u>2,128,810.00</u>	<u>1,829,930.00</u>
<b>รวมหนี้สินไม่หมุนเวียน</b>		<b><u>2,128,810.00</u></b>	<b><u>1,829,930.00</u></b>
<b>รวมหนี้สิน</b>		<b><u>219,445,161.00</u></b>	<b><u>207,391,710.84</u></b>
<b>ทุนของสหกรณ์</b>			
ทุนเรือนหุ้น (มูลค่าหุ้นละ 10.00 บาท)		535,572,410.00	491,662,120.00
ทุนสำรอง		26,920,192.81	23,940,454.64
ทุนสะสมตามข้อบังคับ ระเบียบและอื่น ๆ	9	2,528,868.35	2,160,946.35
กำไรสุทธิประจำปี		<u>33,302,189.10</u>	<u>29,796,566.85</u>
<b>รวมทุนของสหกรณ์</b>		<b><u>598,323,660.26</u></b>	<b><u>547,560,087.84</u></b>
<b>รวมหนี้สินและทุนของสหกรณ์</b>		<b><u>817,768,821.26</u></b>	<b><u>754,951,798.68</u></b>

หมายเหตุประกอบงบการเงินเป็นส่วนหนึ่งของงบการเงินนี้

(ลงชื่อ)

(นายแพทย์กสิวัฒน์ ศรีประดิษฐ์)

ประธานกรรมการ

(ลงชื่อ)

(นายอำนาจ เจริญพร)

กรรมการ/เลขานุการ

วันที่ 8 ตุลาคม 2562

สหกรณ์ออมทรัพย์สาธารณสุขจังหวัดฉะเชิงเทรา จำกัด

งบกำไรขาดทุน

สำหรับปี สิ้นสุดวันที่ 30 กันยายน 2562

	ปี 2562		ปี 2561	
	บาท	%	บาท	%
<b>รายได้ดอกเบี้ยและผลตอบแทนจากเงินลงทุน</b>				
ดอกเบี้ยรับเงินให้กู้	39,420,466.97	98.00	36,380,019.21	96.82
ดอกเบี้ยรับเงินฝาก	781,224.74	1.94	1,104,144.61	2.94
ผลตอบแทนเงินลงทุน	22,655.38	0.06	90,885.10	0.24
<b>รวมรายได้ดอกเบี้ยและผลตอบแทนจากเงินลงทุน</b>	<b>40,224,347.09</b>	<b>100</b>	<b>37,575,048.92</b>	<b>100</b>
<b>ค่าใช้จ่ายดอกเบี้ยและเงินลงทุน</b>				
ดอกเบี้ยจ่ายเงินรับฝาก	4,004,493.73	9.96	4,905,699.30	13.06
<b>รวมค่าใช้จ่ายดอกเบี้ยและเงินลงทุน</b>	<b>4,004,493.73</b>	<b>9.96</b>	<b>4,905,699.30</b>	<b>13.06</b>
<b>หัก หนี้สงสัยจะสูญ</b>				
หนี้สงสัยจะสูญ - ลูกหนี้เงินกู้	(82,527.60)	(0.21)	(309,987.64)	(0.82)
หนี้สงสัยจะสูญ - ดอกเบี้ยเงินให้กู้ค้างรับ	0.00	0.00	(5,721.97)	(0.02)
<b>รวมหนี้สงสัยจะสูญ</b>	<b>(82,527.60)</b>	<b>(0.21)</b>	<b>(315,709.61)</b>	<b>(0.84)</b>
<b>รายได้ดอกเบี้ยและผลตอบแทนจากการลงทุนสุทธิ</b>	<b>36,302,380.96</b>	<b>90.25</b>	<b>32,985,059.23</b>	<b>87.78</b>
<b>บวก รายได้อื่น</b>				
ค่าธรรมเนียมแรกเข้า	3,300.00	0.01	3,900.00	0.01
เงินรางวัลสลากออมทรัพย์	126,000.00	0.31	20,500.00	0.06
รายได้เบ็ดเตล็ด	2,758.93	0.01	3,420.00	0.01
<b>รวมรายได้อื่น</b>	<b>132,058.93</b>	<b>0.33</b>	<b>27,820.00</b>	<b>0.08</b>
<b>หัก ค่าใช้จ่ายในการดำเนินงาน</b>				
<b>ค่าใช้จ่ายเกี่ยวกับเจ้าหน้าที่</b>				
เงินเดือน	1,390,560.00	3.46	1,265,520.00	3.37
ค่าล่วงเวลา	3,120.00	0.01	9,540.00	0.02
บำเหน็จเจ้าหน้าที่	298,880.00	0.74	224,110.00	0.60
ค่าสวัสดิการเจ้าหน้าที่	20,483.00	0.05	49,645.80	0.13
เงินสมทบประกันสังคมและกองทุนทดแทน	35,013.00	0.09	34,552.00	0.09
<b>รวมค่าใช้จ่ายเกี่ยวกับเจ้าหน้าที่</b>	<b>1,748,056.00</b>	<b>4.35</b>	<b>1,583,367.80</b>	<b>4.21</b>



	ปี 2562		ปี 2561	
	บาท	%	บาท	%
<b>ค่าใช้จ่ายเกี่ยวกับอาคารและอุปกรณ์</b>				
ค่าเสื่อมราคาทรัพย์สิน	60,814.68	0.15	51,620.08	0.13
ค่าปรับปรุงอาคารสำนักงาน	26,880.00	0.07	81,593.30	0.22
<b>รวมค่าใช้จ่ายเกี่ยวกับอาคารและอุปกรณ์</b>	<b>87,694.68</b>	<b>0.22</b>	<b>133,213.38</b>	<b>0.35</b>
<b>ค่าใช้จ่ายดำเนินงานอื่น</b>				
ค่าเบี้ยประชุม	152,000.00	0.38	138,400.00	0.37
ค่ารับรอง	32,117.00	0.08	52,172.00	0.14
ค่าเครื่องเขียนแบบพิมพ์	67,405.00	0.17	73,801.90	0.19
ค่าใช้จ่ายในการประชุมใหญ่	810,315.00	2.01	827,050.00	2.20
ค่าตอบแทนกรรมการ	75,700.00	0.19	74,200.00	0.20
ค่าตอบแทนผู้ตรวจสอบกิจการ	48,000.00	0.12	48,000.00	0.13
ค่าจ้างทำความสะอาด	18,000.00	0.04	18,000.00	0.05
ค่าธรรมเนียมสอบบัญชี	60,000.00	0.15	50,000.00	0.13
ค่าเบี้ยเลี้ยงพาหนะ	992.00	0.00	9,664.00	0.03
ค่าธรรมเนียมธนาคาร	1,010.00	0.00	3,421.65	0.01
ค่าสาธารณูปโภค	41,383.63	0.10	36,513.60	0.10
ค่าไปรษณีย์	10,868.00	0.03	279.00	0.00
ค่าใช้จ่ายในการดำเนินคดี	0.00	0.00	69,018.00	0.18
ค่าสวัสดิการ	9,715.00	0.02	22,500.00	0.06
หนี้สงสัยจะสูญ - ลูกหนี้ตามคำพิพากษา	(53,157.59)	(0.13)	53,157.59	0.14
ค่าใช้จ่ายอื่น	22,152.07	0.06	23,553.46	0.06
<b>รวมค่าใช้จ่ายดำเนินงานอื่น</b>	<b>1,296,500.11</b>	<b>3.22</b>	<b>1,499,731.20</b>	<b>3.99</b>
<b>รวมค่าใช้จ่ายในการดำเนินงาน</b>	<b>3,132,250.79</b>	<b>7.79</b>	<b>3,216,312.38</b>	<b>8.56</b>
<b>กำไรสุทธิ</b>	<b>33,302,189.10</b>	<b>82.79</b>	<b>29,796,566.85</b>	<b>79.30</b>

## สหกรณ์ออมทรัพย์สาธารณสุขจังหวัดฉะเชิงเทรา จำกัด

## งบกระแสเงินสด

สำหรับปี สิ้นสุดวันที่ 30 กันยายน 2562

	ปี 2562	ปี 2561
	บาท	(บาท)
<b>กระแสเงินสดจากกิจกรรมดำเนินงาน</b>		
กำไรสุทธิ	33,302,189.10	29,796,566.85
รายการปรับปรุงเพื่อกระทบยอดกำไรสุทธิเป็นเงินสดสุทธิจากกิจกรรมดำเนินงาน		
ค่าเสื่อมราคาสินทรัพย์	60,814.68	51,620.08
หนี้สงสัยจะสูญ(เกินต้องการ) - ดอกเบี้ยเงินให้กู้ค้างรับ	0.00	(5,721.97)
หนี้สงสัยจะสูญ(เกินต้องการ) - ลูกหนี้เงินกู้	(82,527.60)	(309,987.64)
หนี้สงสัยจะสูญ - ลูกหนี้ตามคำพิพากษา	(53,157.59)	53,157.59
ดอกเบี้ยเงินให้กู้ค้างรับ	(558,505.17)	(517,224.86)
ดอกเบี้ยเงินฝากค้างรับ	(69,264.20)	(50,983.25)
ค่าใช้จ่ายค้างจ่าย	60,000.00	50,000.00
สำรองบำเหน็จเจ้าหน้าที่	298,880.00	224,110.00
เครื่องเขียนแบบพิมพ์ทั่วไป	67,405.00	73,801.90
กำไรจากการดำเนินงานก่อนการเปลี่ยนแปลงในสินทรัพย์และหนี้สินดำเนินงาน	33,025,834.22	29,365,338.70
<b>สินทรัพย์ดำเนินงาน</b>		
เงินสดจ่ายลูกหนี้เงินกู้ฉุกเฉิน	(6,137,050.00)	(2,425,680.00)
เงินสดรับจากลูกหนี้เงินกู้ฉุกเฉิน	4,908,835.00	2,329,860.00
เงินสดจ่ายลูกหนี้เงินกู้สามัญ	(525,211,423.07)	(421,979,580.44)
เงินสดรับจากลูกหนี้เงินกู้สามัญ	438,594,357.56	377,164,224.64
เงินสดจ่ายลูกหนี้เงินกู้พิเศษ	(2,316,369.33)	0.00
เงินสดรับจากลูกหนี้เงินกู้พิเศษ	39,840.70	0.00
เงินสดรับจากลูกหนี้ตามคำพิพากษา	53,157.59	846,006.41
เงินสดรับดอกเบี้ยเงินให้กู้ค้างรับ	517,224.86	436,755.14
เงินสดรับดอกเบี้ยเงินฝากค้างรับ	50,983.25	16,524.45
เงินสดจ่ายซื้อเครื่องเขียนแบบพิมพ์	(76,173.00)	(41,659.90)

	ปี 2562	ปี 2561
<b>หนี้สินดำเนินงาน</b>		
เงินสดจ่ายค่าใช้จ่ายค้างจ่าย	(50,000.00)	(45,000.00)
เงินสดรับภาษีหัก ณ ที่จ่าย	1,500.00	6,097.00
เงินสดจ่ายภาษีหัก ณ ที่จ่าย	(1,500.00)	(6,097.00)
เงินสดรับเงินประกันสังคมรอนำส่ง	13,656.00	13,396.20
เงินสดจ่ายเงินประกันสังคมรอนำส่ง	(13,656.00)	(13,396.20)
เงินสดรับเงินเก็บเกินรอลงบัญชี	137,408.56	65,320.00
เงินสดจ่ายเงินเก็บเกินรอลงบัญชี	(137,408.56)	(65,320.00)
<b>เงินสดสุทธิได้มาจาก (ใช้ไปใน) กิจกรรมดำเนินงาน</b>	<b>(56,600,782.22)</b>	<b>(14,333,211.00)</b>
<b>กระแสเงินสดจากกิจกรรมลงทุน</b>		
เงินสดจ่ายซื้อหุ้น ชสอ	(83,500.00)	(32,500.00)
เงินสดจ่ายซื้ออุปกรณ์ - เครื่องใช้สำนักงาน	(80,023.30)	(87,700.00)
<b>เงินสดสุทธิได้มาจาก (ใช้ไปใน) กิจกรรมลงทุน</b>	<b>(163,523.30)</b>	<b>(120,200.00)</b>
<b>กระแสเงินสดจากกิจกรรมจัดหาเงิน</b>		
เงินสดรับจากเงินรับฝาก	60,553,346.04	67,606,985.25
เงินสดจ่ายคืนเงินรับฝาก	(48,808,775.88)	(43,498,409.99)
เงินสดจ่ายค่าบำรุงสันนิบาตสหกรณ์แห่งประเทศไทย	(30,000.00)	(30,000.00)
เงินสดจ่ายปันผล	(21,762,421.29)	(19,675,764.80)
เงินสดจ่ายเฉลี่ยคืน	(2,538,730.39)	(2,260,803.26)
เงินสดจ่ายโบนัสกรรมการและเจ้าหน้าที่	(845,460.00)	(777,990.00)
เงินสดรับจากทุนเรือนหุ้น	50,629,440.00	51,804,350.00
เงินสดจ่ายคืนทุนเรือนหุ้น	(6,719,150.00)	(4,517,540.00)
เงินสดจ่ายทุนสาธารณประโยชน์	(310,231.00)	(291,549.00)
เงินสดจ่ายทุนส่งเสริมการศึกษานูตรสมาชิก	(275,000.00)	(213,500.00)
เงินสดจ่ายทุนสวัสดิการหรือการสงเคราะห์สมาชิกและครอบครัว	(263,500.00)	(383,500.00)
เงินสดจ่ายทุนสะสมเพื่อการศึกษาอบรมทางสหกรณ์	(423,564.00)	(334,302.00)
เงินสดจ่ายทุนสะสมเพื่อจัดตั้งสำนักงาน	0.00	(474,700.00)
<b>เงินสดสุทธิได้มาจาก (ใช้ไปใน) กิจกรรมจัดหาเงิน</b>	<b>29,205,953.48</b>	<b>46,953,276.20</b>
<b>เงินสดสุทธิเพิ่มขึ้น (ลดลง)</b>	<b>(27,558,352.04)</b>	<b>32,499,865.20</b>
<b>เงินสด ณ วันต้นปี</b>	<b>98,694,453.06</b>	<b>66,194,587.86</b>
<b>เงินสด ณ วันสิ้นปี</b>	<b>71,136,101.02</b>	<b>98,694,453.06</b>

**สหกรณ์ออมทรัพย์สาธารณสุขจังหวัดฉะเชิงเทรา จำกัด**

**หมายเหตุประกอบงบการเงิน**

**สำหรับปี สิ้นสุดวันที่ 30 กันยายน 2562**

**1 สรุปนโยบายการบัญชีที่สำคัญ**

- 1.1 สหกรณ์บันทึกบัญชีตามเกณฑ์คงค้าง
- 1.2 สหกรณ์รับรู้รายได้ดอกเบี้ยตามเกณฑ์สัดส่วนของเวลา ส่วนจำนวนรายได้จะเท่ากับอัตราดอกเบี้ยคูณด้วยจำนวนเงินต้นที่ค้างชำระตามระยะเวลาที่กู้ยืม
- 1.3 เงินลงทุนระยะยาวเป็นเงินลงทุนในหลักทรัพย์ที่ไม่อยู่ในความต้องการของตลาดแสดงด้วยราคาทุน
- 1.4 สหกรณ์ตั้งค่าเผื่อหนี้สงสัยจะสูญตามหลักเกณฑ์ที่กำหนดไว้ในระเบียบนายทะเบียนสหกรณ์ ว่าด้วยการจัดชั้นคุณภาพลูกหนี้เงินกู้และการเผื่อหนี้สงสัยจะสูญ พ.ศ. 2544
- 1.5 ค่าเสื่อมราคาอุปกรณ์ คำนวณโดยวิธีเส้นตรงในอัตราที่นายทะเบียนสหกรณ์กำหนด
- 1.6 สหกรณ์ได้ราคาวัสดุ/ของใช้สิ้นเปลืองคงเหลือตามราคาทุน
- 1.7 ค่าซ่อมบำรุง ค่าซ่อมแซม รวมทั้งการซื้อมาเปลี่ยนแทนสำหรับทรัพย์สินรายการย่อย ๆ ถือเป็นค่าใช้จ่ายหักจากรายได้
- 1.8 เงินสดในงบบกระแสดเงินสด หมายถึง เงินสดในมือ เงินฝากธนาคารและเงินฝากสหกรณ์อื่นทุกประเภท

**2 เงินสดและเงินฝากธนาคาร ประกอบด้วย**

	ปี 2562	ปี 2561
	(บาท)	(บาท)
เงินสด	10,000.00	10,000.00
เงินฝากธนาคาร		
กระแสรายวัน	1,000.00	1,000.00
ออมทรัพย์	44,443,549.38	56,081,603.31
เผื่อเรียก	38,923.37	626,801.81
สลากออมทรัพย์	<u>10,000,000.00</u>	<u>10,000,000.00</u>
รวม	<u>54,493,472.75</u>	<u>66,719,405.12</u>

**3 เงินฝากสหกรณ์อื่น ประกอบด้วย**

	ปี 2562	ปี 2561
	(บาท)	(บาท)
เงินฝาก - ชุมชมสหกรณ์ธรกิจไทย จก.(ออมทรัพย์)	10,380.63	10,313.59
เงินฝาก - สอ.ศรฉะเชิงเทรา จก.(ออมทรัพย์)	<u>16,632,247.64</u>	<u>31,964,734.35</u>
รวม	<u>16,642,628.27</u>	<u>31,975,047.94</u>

## 4 เงินลงทุน - ประกอบด้วย

	ปี 2562 (บาท) ราคาทุน	ปี 2561 (บาท) ราคาทุน
<b>เงินลงทุนระยะยาว</b>		
เงินลงทุนที่ไม่อยู่ในความต้องการของตลาด		
หุ้นขุมขุมสหกรณ์ออมทรัพย์แห่งประเทศไทย จำกัด	491,500.00	408,000.00
หุ้นขุมขุมสหกรณ์ธนกิจไทย จำกัด	1,000,000.00	1,000,000.00
หุ้นขุมขุมสหกรณ์ออมทรัพย์สาธารณสุขไทย จำกัด	10,000.00	10,000.00
หุ้นสหประกันชีวิต จำกัด	20,000.00	20,000.00
รวมเงินลงทุนระยะยาว	<u>1,521,500.00</u>	<u>1,438,000.00</u>

บริษัทสหประกันชีวิต จำกัด (มหาชน) จัดทะเบียนแปรสภาพเป็นบริษัทมหาชน จำกัด เมื่อวันที่ 5 สิงหาคม 2554 ตามพระราชบัญญัติประกันชีวิต(ฉบับปรับปรุงใหม่) พ.ศ. 2551 และพระราชบัญญัติประกันวินาศภัย(ฉบับปรับปรุงใหม่) พ.ศ. 2551 แต่ไม่ได้เข้าจดทะเบียนในตลาดหลักทรัพย์แห่งประเทศไทย ณ วันที่ 31 ธันวาคม 2561 บริษัทมีผลการดำเนินงานขาดทุนสะสม จำนวน 53.37 ล้านบาท และมีความไม่แน่นอนที่สหกรณ์จะได้รับคืนเงินลงทุนเท่ากับมูลค่าหุ้นที่ถือไว้

## 5 เงินให้กู้ยืม ประกอบด้วย

	ปี 2562 (บาท)		ปี 2561 (บาท)	
	ระยะสั้น	ระยะยาว	ระยะสั้น	ระยะยาว
<b>เงินให้กู้ยืม - ปกติ</b>				
ลูกหนี้เงินกู้ฉุกเฉิน	1,721,795.00	0.00	493,580.00	0.00
ลูกหนี้เงินกู้สามัญ	<u>113,341,655.20</u>	<u>629,195,848.14</u>	<u>109,837,192.85</u>	<u>543,573,159.93</u>
รวมเงินให้กู้ยืม - ปกติ	<u>115,063,450.20</u>	<u>629,195,848.14</u>	<u>110,330,772.85</u>	<u>543,573,159.93</u>
<b>เงินให้กู้ยืม - ไม่ก่อให้เกิดรายได้</b>				
ลูกหนี้เงินกู้สามัญ	<u>0.00</u>	<u>0.00</u>	<u>233,556.42</u>	<u>0.00</u>
รวมเงินให้กู้ยืม - ไม่ก่อให้เกิดรายได้	<u>0.00</u>	<u>0.00</u>	<u>233,556.42</u>	<u>0.00</u>
รวมเงินให้กู้ยืม	<u>115,063,450.20</u>	<u>629,195,848.14</u>	<u>110,564,329.27</u>	<u>543,573,159.93</u>
หัก ค่าเผื่อนหนี้สงสัยจะสูญ	<u>0.00</u>		<u>82,527.60</u>	<u>0.00</u>
รวมเงินให้กู้ - สุทธิ	<u>115,063,450.20</u>	<u>629,195,848.14</u>	<u>110,481,801.67</u>	<u>543,573,159.93</u>

## 6 สินทรัพย์หมุนเวียนอื่น ประกอบด้วย

	ปี 2562 (บาท)	ปี 2561 (บาท)
วัสดุคงเหลือ	79,395.00	70,627.00
ดอกเบี้ยเงินฝากค้างรับ	<u>69,264.20</u>	<u>50,983.25</u>
รวม	<u>148,659.20</u>	<u>121,610.25</u>

**7 อุปกรณ์ - สุธิ ประกอบด้วย**

	ปี 2562 (บาท)	ปี 2561 (บาท)
ยานพาหนะ	48,500.00	48,500.00
อุปกรณ์ - เครื่องใช้สำนักงาน	784,672.42	935,612.12
รวม	833,172.42	984,112.12
หัก ค่าเสื่อมราคาสะสม - ยานพาหนะ	48,499.00	41,909.32
ค่าเสื่อมราคาสะสม - เครื่องใช้สำนักงาน	639,915.89	816,653.89
อุปกรณ์ - สุธิ	144,757.53	125,548.91

**8 เงินรับฝาก ประกอบด้วย**

	ปี 2562 (บาท)	ปี 2561 (บาท)
เงินรับฝาก - สมาชิก		
เงินรับฝากออมทรัพย์	31,932,604.11	27,266,583.04
เงินรับฝากออมทรัพย์พิเศษ	185,323,746.89	178,245,197.80
รวม	217,256,351.00	205,511,780.84

**9 ทนสะสมตามข้อบังคับ ระเบียบและอื่น ๆ ประกอบด้วย**

	ปี 2562 (บาท)	ปี 2561 (บาท)
ทุนสาธารณประโยชน์	114,342.00	124,573.00
ทุนส่งเสริมการศึกษาบุตรสมาชิก	19,400.00	74,400.00
ทุนสวัสดิการหรือการสงเคราะห์แก่สมาชิกและครอบครัว	720,000.00	543,500.00
ทุนสะสมเพื่อการศึกษาอบรมทางสหกรณ์	5,283.40	98,847.40
ทุนสะสมเพื่อจัดตั้งสำนักงาน	1,017,300.00	1,007,300.00
ทุนรักษาระดับอัตราเงินปันผล	652,542.95	312,325.95
รวม	2,528,868.35	2,160,946.35

**10 การดำรงสินทรัพย์สภาพคล่องของสหกรณ์**

ระหว่างปี สหกรณ์ดำรงสินทรัพย์สภาพคล่อง เป็นไปตามกฎกระทรวง ว่าด้วยการดำรงสินทรัพย์สภาพคล่องของสหกรณ์ พ.ศ. 2550 และประกาศกระทรวงเกษตรและสหกรณ์ เรื่องกำหนดอัตราการค้าดำรงสินทรัพย์สภาพคล่องของสหกรณ์ ลงวันที่ 31 ตุลาคม พ.ศ. 2550 ซึ่งกำหนดให้สหกรณ์ดำรงสินทรัพย์สภาพคล่องเฉลี่ยรายเดือนไม่ต่ำกว่าร้อยละหนึ่งของยอดเงินฝากทั้งหมด

- 11 สหกรณ์ได้รับการแต่งตั้งให้เป็นศูนย์ประสานงานสมาคมอาปนกิจสงเคราะห์สมาชิกสหกรณ์ออมทรัพย์สาธารณสุขไทย และสมาคมอาปนกิจสงเคราะห์สหกรณ์สมาชิกของชุมนุมสหกรณ์ออมทรัพย์แห่งประเทศไทย โดยบันทึกการบัญชี และการเงินแยกต่างหากจากระบบบัญชีของสหกรณ์

### 3.2 การจัดสรรกำไรสุทธิ ประจำปี 2562

ประธานฯ ชี้แจงว่า จากการดำเนินงานของสหกรณ์ ในรอบปีบัญชี 2562 มีกำไรสุทธิ 33,302,189.10 บาท เพื่อให้เป็นไปตามกฎหมายและข้อบังคับของสหกรณ์ ข้อ 28. คณะกรรมการดำเนินการของสหกรณ์ ขอเสนอการจัดสรรกำไรสุทธิ ประจำปี 2562 ดังนี้

รายละเอียด	ปี 2562		ปี 2561	
	จำนวนเงิน	ร้อยละ	จำนวนเงิน	ร้อยละ
1. เป็นทุนสำรองไม่น้อยกว่าร้อยละ 10 ของกำไรสุทธิ	3,330,347.08	10.00	2,979,738.17	10.00
2. เป็นเงินค่าบำรุงสันนิบาตสหกรณ์แห่งประเทศไทย				
- ร้อยละ 1 ของกำไรสุทธิแต่ไม่เกิน 30,000 บาท	30,000.00	0.09	30,000.00	0.10
3. เป็นเงินปันผลตามหุ้นที่ชำระแล้ว แต่ต้องไม่เกินอัตราที่กำหนด				
- ร้อยละ 4.68			21,762,421.29	73.04
- ร้อยละ 4.70	23,897,533.54	71.76		
4. เป็นเงินเฉลี่ยคืนแก่สมาชิกตามส่วนธุรกิจที่สมาชิกทำไว้ระหว่างปี				
- ร้อยละ 7.00			2,538,730.39	8.52
- ร้อยละ 7.50	2,947,715.48	8.85		
5. เป็นเงินโบนัสกรรมการ และเจ้าหน้าที่ ไม่เกินร้อยละ 10 ของกำไรสุทธิ				
- โบนัสกรรมการ	817,000.00	2.45	740,000.00	2.48
- โบนัสเจ้าหน้าที่	119,560.00	0.36	105,460.00	0.35
6. เป็นทุนสาธารณประโยชน์ไม่เกินร้อยละสิบของกำไรสุทธิ	400,000.00	1.20	300,000.00	1.01
7. เป็นทุนสวัสดิการ				
7.1 สงเคราะห์แก่สมาชิกและครอบครัว	440,000.00	1.32	440,000.00	1.48
7.2 ทุนส่งเสริมการศึกษาบุตรสมาชิก	280,000.00	0.85	220,000.00	0.74
8. เป็นทุนเพื่อการศึกษาอบรมทางสหกรณ์	430,000.00	1.29	330,000.00	1.11
9. เป็นทุนเพื่อจัดตั้งสำนักงาน	200,000.00	0.60	10,000.00	0.03
10. เป็นทุนรักษาระดับอัตราเงินปันผล	410,033.00	1.23	340,217.00	1.14
รวมทั้งสิ้น	33,302,189.10	100.00	29,796,566.85	100.00

มติที่ประชุม อนุมัติ

### 3.3 อนุมัติแผนการดำเนินงาน และงบประมาณการรายจ่าย ประจำปี 2563

ประธานฯ แจ้งว่า ตามข้อบังคับของสหกรณ์ ข้อ 71.(7) ให้ที่ประชุมใหญ่กำหนดแผนงาน และงบประมาณรายจ่ายประจำปี คณะกรรมการดำเนินการขอเสนอแผนงาน และงบประมาณการรายจ่าย ประจำปี 2563 เพื่อที่ประชุมใหญ่พิจารณาอนุมัติ ดังนี้

#### 1. แผนงานประจำปี

- การส่งเสริมแผนกลยุทธ์ของสหกรณ์
- แผนงานรณรงค์การฝากเงิน
- แผนงานให้บริการสินเชื่อตามความต้องการของสมาชิก
- แผนงานสำรวจความต้องการสวัสดิการสมาชิก
- แผนงานจัดให้มีสำนักงานเป็นของตนเอง

#### 2. เป้าหมายการดำเนินงาน ประจำปี 2563

รายการ	ปี 2562	ปี 2563	เพิ่ม (ลด)
รับสมาชิก	100	100	-
ทุนเรือนหุ้น	45,000,000.00	50,000,000.00	5,000,000.00
เงินรับฝากจากสมาชิก	80,000,000.00	80,000,000.00	-
การให้เงินกู้แก่สมาชิก	360,000,000.00	562,500,000.00	202,500,000.00

#### 3. เป้าหมายการดำเนินงาน ประจำปี 2563

รายได้	จำนวนเงิน	รายจ่าย	จำนวนเงิน
ดอกเบี้ยรับ	40,840,500.00	หมวดเงินเดือน	1,799,000.00
ค่าธรรมเนียมแรกเข้า	3,000.00	หมวดค่าตอบแทน	324,000.00
ผลตอบแทนการลงทุน	126,000.00	หมวดสวัสดิการ	479,640.00
รายได้เบ็ดเตล็ด	3,000.00	หมวดค่าใช้จ่ายดำเนินการ	1,708,000.00
		หมวดสาธารณูปโภค	60,000.00
		ดอกเบี้ยจ่าย	5,000,000.00
รวม	40,972,500.00	รวม	9,370,640.00
ประมาณการกำไร			31,621,860.00



## 4. งบประมาณการรายจ่าย ประจำปี 2563

หมวดรายจ่าย	ปี 2562		ปี 2563 ขอดั้ง	หมายเหตุ
	ขอดั้ง	จ่ายจริง		
<b>1. หมวดเงินเดือน</b>				
1.1 เจ้าหน้าที่	1,390,560	1,390,560.00	1,299,000	
1.2 ผู้จัดการ (ในปี 2562 ทางคณะกรรมการพิจารณาจะ จัดจ้างบุคคลภายนอก	500,000	-	500,000	
<b>รวม</b>	<b>1,890,560</b>	<b>1,390,560.00</b>	<b>1,799,000</b>	
<b>2. หมวดค่าตอบแทน</b>				
2.1 ค่าเบี้ยประชุม	150,000	152,000.00	150,000	
2.2 ค่าเดินทางไปประชุมสัมมนา	10,000	992.00	10,000	
2.3 ผู้ตรวจสอบกิจการ	48,000	48,000.00	2,000x2x12 = 48,000	
2.4 ที่ปรึกษาสหกรณ์	20,000	10,000.00	10,000	
2.5 วิทยากร	10,000	-	10,000	
2.6 เจ้าหน้าที่การเงิน				
- สสจ.ฉช.	4,000	4,000.00	4,000	
- สสอ. / รพ.	42,000	42,000.00	2,000x21 = 42,000	
2.7 กรรมการปฏิบัติงานพิเศษ	50,000	19,700.00	50,000	
<b>รวม</b>	<b>334,000</b>	<b>276,692.00</b>	<b>324,000</b>	

หมวดรายจ่าย	ปี 2562		ปี 2563 ขอดตั้ง	หมายเหตุ
	ขอดตั้ง	จ่ายจริง		
<b>3. หมวดสวัสดิการ</b>				
3.1 ค่าครองชีพ				
1) เจ้าหน้าที่ 2 อัตรา	-	-	8,640	
3.2 ชุดฟอร์ม				
1) กรรมการ	25,000	6,600.00	50,000	
2) ที่ปรึกษา	5,000	880.00	5,000	
3) ผู้ตรวจสอบกิจการ	-	440.00	5,000	
4) เจ้าหน้าที่	20,000	1,760.00	20,000	
3.3 ด้านสุขภาพ	4,000	-	4,000	
3.4 บำเหน็จเจ้าหน้าที่	250,000	298,880.00	300,000	
3.5 กองทุนเงินทดแทน				
1) ผู้จัดการ	1,000	-	1,000	
2) เจ้าหน้าที่	1,000	874.00	1,000	
3.6 เงินสมทบประกันสังคม				
1) ผู้จัดการ	25,000	-	25,000	
2) เจ้าหน้าที่	60,000	54,622.00	60,000	
<b>รวม</b>	<b>391,000</b>	<b>364,056.00</b>	<b>479,640</b>	

หมวดรายจ่าย	ปี 2562		ปี 2563 ขอดตั้ง	หมายเหตุ
	ขอดตั้ง	จ่ายจริง		
<b>4. หมวดค่าใช้จ่ายสอยดำเนินการ</b>				
4.1 ค่าเครื่องเขียนแบบพิมพ์	80,000	67,405.00	80,000	
4.2 ค่าธรรมเนียมผู้สอบบัญชี	100,000	60,000.00	100,000	
4.3 ค่าใช้จ่ายในการประชุมใหญ่	800,000	810,315.00	1,000,000	
4.4 ค่ารับรอง	60,000	32,117.00	60,000	
4.5 ค่าปรับปรุงซ่อมแซมสินทรัพย์	100,000	2,100.00	100,000	
4.6 ค่าใช้จ่ายในการปรับปรุง สนน.	30,000	26,880.00	30,000	
4.7 ค่าจ้างทำความสะอาด	18,000	18,000.00	1,500 x 12 = 18,000	
4.8 ค่าไปรษณีย์	10,000	10,868.00	20,000	
4.9 ค่าเสื่อมราคา	90,000	60,814.68	90,000	
4.10 ค่าธรรมเนียมธนาคาร	15,000	1,010.00	10,000	
4.11 ค่าใช้จ่ายในการดำเนินคดี				
- ค่าธรรมเนียมศาล	-	-	50,000	
- ค่าทนายความ	-	-	100,000	
4.12 ค่าใช้จ่ายทั่วไป	50,000	22,187.07	50,000	
<b>รวม</b>	<b>1,353,000</b>	<b>1,111,696.75</b>	<b>1,708,000</b>	

หมวดรายจ่าย	ปี 2562		ปี 2563 ขอดัง	หมายเหตุ
	ขอดัง	จ่ายจริง		
<b>5. หมวดครุภัณฑ์</b>	1,000,000			
5.1 ครุภัณฑ์สำนักงาน			1,000,000	
- เครื่องบันทึกเสียง Sony		3,300.00		
- โซฟา Chess สีม่วง 12 ตัว		22,800.00		
- ตู้ใส่กับข้าว		4,000.00		
- ตู้ที่บบานเลื่อน		3,800.00		
- ชุดลำโพง Sony+ไมโครโฟน		7,623.30		
5.2 ครุภัณฑ์คอมพิวเตอร์		38,500.00	500,000	
5.3 ครุภัณฑ์ยานพาหนะ		-	60,000	
<b>รวม</b>	<b>1,000,000</b>	<b>80,023.30</b>	<b>1,560,000</b>	
<b>6. หมวดจัดตั้งสำนักงาน</b>			10,000,000	
<b>รวม</b>	<b>-</b>	<b>-</b>	<b>10,000,000</b>	
<b>7. หมวดค่าสาธารณูปโภค</b>				
7.1 ค่าไฟฟ้า	50,000	30,020.22	50,000	
7.2 ค่าโทรศัพท์	10,000	11,363.41	10,000	
<b>รวม</b>	<b>60,000</b>	<b>41,383.63</b>	<b>60,000</b>	
<b>8. ดอกเบี้ยจ่าย</b>	<b>5,000,000</b>	<b>4,004,493.73</b>	<b>5,000,000</b>	

หมายเหตุ ค่าใช้จ่ายทุกหมวดสามารถถัวจ่ายได้ ยกเว้นหมวดครุภัณฑ์และหมวดจัดตั้งสำนักงาน

มติที่ประชุม อนมติ

#### 3.4 การกำหนดวงเงินกู้ยืมหรือการค้าประกัน สำหรับปีการเงิน 2563

ประธานฯ แจ้งว่า ตามข้อบังคับของสหกรณ์ฯ ข้อ 18. ที่ประชุมมีอำนาจหน้าที่พิจารณา กำหนดวงเงินกู้ หรือการค้าประกัน ซึ่งสหกรณ์อาจกู้ยืม หรือการค้าประกันสำหรับปีหนึ่ง ๆ ในปีที่แล้ว ที่ประชุมใหญ่สามัญประจำปี พิจารณากำหนดวงเงินกู้ยืม หรือการค้าประกันไว้ จำนวน 30,000,000.00 บาท (สามสิบล้านบาทถ้วน)

สำหรับการดำเนินงานของสหกรณ์ในปีบัญชีสิ้นสุดวันที่ 30 กันยายน 2563 ขอกำหนดวงเงิน จำนวน 30,000,000 บาท (สามสิบล้านบาทถ้วน) จึงขอให้ที่ประชุมพิจารณา

มติที่ประชุม อนมติ

### 3.5 เลือกตั้งคณะกรรมการดำเนินการ

ประธานฯ แจ้งว่า ตามข้อบังคับข้อที่ 72. ให้สหกรณ์มีคณะกรรมการดำเนินการสหกรณ์ ประกอบด้วย ประธานกรรมการ 1 คน และกรรมการอีก 14 คน ปีนี้มีกรรมการที่ครบวาระ จำนวน 7 คน และยังอยู่ในวาระ จำนวน 8 คน คือ

#### 1. กรรมการที่พ้นจากตำแหน่ง เพราะครบวาระ จำนวน 7 คน ได้แก่

1.1 นายเทอดศักดิ์	แพทย์ประสิทธิ์	รองประธานกรรมการ คนที่ 1	ครบวาระที่ 1
1.2 นางทวิพร	พันคง	เหรัญญิก	ครบวาระที่ 1
1.3 นายกฤษดา	พรหมสุวรรณ์	กรรมการ	ครบวาระที่ 1
1.4 นายรัฐกรณ์	อินทะสร้อย	กรรมการ	ครบวาระที่ 1
1.5 นายชาญเลขา	กุลละวณิชย์	กรรมการ	ครบวาระที่ 1
1.6 นายมานิตย์	ชุ่มชูจันทร์	กรรมการ	ครบวาระที่ 1
1.7 นางชิสภาพัชร์	วงษ์จินดา	กรรมการ	ครบวาระที่ 1

#### 2. กรรมการที่ยังดำรงตำแหน่ง จำนวน 8 คน ได้แก่

2.1 นพ.กสิวัฒน์	ศรีประดิษฐ์	ประธานกรรมการ	วาระที่ 1 ปีที่ 1
2.2 นายอำนาจ	เจริญพร	เลขานุการ	วาระที่ 1 ปีที่ 1
2.3 น.ส.ศุภร	น้อยใจบุญ	กรรมการ	วาระที่ 1 ปีที่ 1
2.4 นายฉลาด	บุญจันทร์	กรรมการ	วาระที่ 1 ปีที่ 1
2.5 นายศศิธร	ศุภพิชน์	กรรมการ	วาระที่ 1 ปีที่ 1
2.6 นายชวาล	ตัณญบุตร	รองประธานกรรมการ คนที่ 2	วาระที่ 2 ปีที่ 1
2.7 นายธงชัย	แสงเพชร	ผู้จัดการ	วาระที่ 1 ปีที่ 1
2.8 นางญาดา	กมลวีระพันธ์กุล	กรรมการ	วาระที่ 1 ปีที่ 1

#### 3. กรรมการที่ยังดำรงตำแหน่งแต่ลาออก จำนวน 3 คน ได้แก่

3.1 นายชวาล	ตัณญบุตร	รองประธานกรรมการ คนที่ 2	วาระที่ 2 ปีที่ 1
3.2 นายธงชัย	แสงเพชร	ผู้จัดการ	วาระที่ 1 ปีที่ 1
3.3 นางญาดา	กมลวีระพันธ์กุล	กรรมการ	วาระที่ 1 ปีที่ 1

จึงขอเสนอให้ที่ประชุมใหญ่พิจารณาเลือกตั้งกรรมการแทนตำแหน่งที่ครบวาระ จำนวน 7 คน

และแทนตำแหน่งที่ลาออกจำนวน 3 คน รวมจำนวน 10 คน

มติที่ประชุม เลือกตั้งกรรมการ รวม 10 คน ดังนี้

เลือกกรรมการแทนกรรมการที่ครบวาระ 7 คน คือ

- |             |         |                    |
|-------------|---------|--------------------|
| 1. นายธนนต์ | มีเจริญ | ตัวแทน อ.พนมสารคาม |
| 2. นางทวิพร | พันคง   | ตัวแทน บ้านาญ      |

3. นายกานต์	การะนันต์	ตัวแทน อ.บางน้ำเปรี้ยว
4. นางทัศนีย์	สถิตสมิทธิ์	ตัวแทน อ.บางปะกง
5. นางประภัสสร	นิยม	ตัวแทน อ.บ้านโพธิ์
6. นายศักดิ์ชัย	วินิจสกุลไทย	ตัวแทน อ.ท่าตะเกียบ
7. นายบรรพต	สุวรรณบุปผา	ตัวแทน อ.คลองเขื่อน

เลือกกรรมการ 3 คน แทนกรรมการที่ลาออก ซึ่งอยู่ในตำแหน่ง 1 ปี คือ

1. นายชาญเลขา	กุลละวณิชย์	ตัวแทน อ.เมืองฯ
2. นายสมบัติ	ทั้งทอง	ตัวแทน สสจ.ฉช.
3. นายพีระพล	ถ้วนภูษา	ตัวแทน สสจ.ฉช.

ทั้งนี้ นายปรีชา เสงสมบุรณ์ สมาชิกเลขทะเบียน 17 ข้าราชการบำนาญ ขอให้ทบทวนวาระการดำรงตำแหน่งในส่วนของข้าราชการบำนาญ (นางทวิพร พันคง) โดยขอคัดค้านว่าไม่ถูกต้อง

### 3.6 เลือกตั้งผู้ตรวจสอบกิจการ และกำหนดค่าตอบแทน

ประธานฯ ได้แจ้งให้ที่ประชุมใหญ่ทราบ ว่า สหกรณ์ฯ ได้เปิดรับสมัครผู้ตรวจสอบกิจการเมื่อวันที่ 28 ตุลาคม 2562 ถึงวันที่ 1 พฤศจิกายน 2562 ปรากฏว่ามีผู้มาสมัครจำนวน 2 ราย ได้แก่

1. นายนพดล สุวประดับ นักวิชาการสาธารณสุขชำนาญการ สสจ.ฉช.
2. นายชูชีพ มีเจริญ สาธารณสุขอำเภอบางปะกง สสอ.บางปะกง

ซึ่งคณะกรรมการดำเนินการได้ตรวจสอบคุณสมบัติแล้ว ปรากฏว่าผู้สมัครทั้ง 2 ราย มีคุณสมบัติครบถ้วนตามที่กำหนดในข้อบังคับ จึงขอให้ที่ประชุมพิจารณาเลือกตั้งผู้ตรวจสอบกิจการ ตามข้อบังคับสหกรณ์ ข้อ 102. ซึ่งอาจเลือกตั้งจากสมาชิก หรือบุคคลภายนอก ผู้มีคุณสมบัติ ความรู้ความสามารถในด้านธุรกิจ การเงิน การบัญชี การเศรษฐกิจหรือการสหกรณ์ จำนวน 2 คน พร้อมทั้งพิจารณากำหนดค่าตอบแทนการปฏิบัติงานของผู้ตรวจสอบกิจการด้วย โดยพิจารณาจากผู้สมัครข้างต้น

มติที่ประชุม ได้พิจารณาแล้ว มีมติดังต่อไปนี้

#### 1) เลือกตั้ง

1. นายชูชีพ มีเจริญ และ
2. นายนพดล สุวประดับ เป็นผู้ตรวจสอบกิจการ

2) กำหนดค่าตอบแทนการปฏิบัติงานของผู้ตรวจสอบกิจการ คนละ 2,000 บาท รวมจำนวน 4,000 บาทต่อเดือน

3) ให้มีสิทธิเบิกจ่ายค่าเบี้ยเลี้ยง ค่าพาหนะ ค่าที่พัก และค่าใช้จ่ายอื่นในการเดินทางไปปฏิบัติงานเช่นเดียวกับกรรมการ

### 3.7 การคัดเลือกผู้สอบบัญชีรับอนุญาต และกำหนดค่าธรรมเนียม

ประธานฯ แจ้งว่าตามระเบียบนายทะเบียนสหกรณ์ ว่าด้วยการเสนอชื่อเพื่อแต่งตั้งเป็นผู้สอบบัญชีสหกรณ์ พ.ศ.2544 ได้กำหนดหลักเกณฑ์การพิจารณาเสนอชื่อผู้สอบบัญชีภาคเอกชน เพื่อแต่งตั้งเป็นผู้สอบบัญชีสหกรณ์ โดยมีวัตถุประสงค์กระจายงานด้านการสอบบัญชี สำหรับสหกรณ์ขนาดใหญ่ที่มีฐานะมั่นคง มีทุนดำเนินงานตั้งแต่ 50 ล้านบาทขึ้นไป (หลักเกณฑ์ของกรมตรวจบัญชีสหกรณ์) และมีระบบบริหารที่ดีที่ให้ผู้สอบบัญชีสหกรณ์ภาคเอกชนเข้ามาตรวจสอบบัญชีประจำปี โดยอยู่ภายใต้การกำกับดูแลของกรมตรวจบัญชีสหกรณ์ และต้องผ่านการอบรมหลักสูตรการสอบบัญชีสหกรณ์นั้น ให้คณะกรรมการการเสนอชื่อผู้สอบบัญชีภาคเอกชนที่สรรหาไว้ไม่น้อยกว่า 2 รายขึ้นไป พร้อมข้อมูลประกอบการพิจารณาที่สรุปไว้ คณะกรรมการดำเนินการจึงขอเสนอชื่อผู้สอบบัญชีภาคเอกชนที่สรรหาไว้ จำนวน 2 ราย

1. สำนักงานสุรางค์ ปราสาททอง กรุงเทพมหานคร
2. บริษัท คิว.เอ็ด.แมนเนจเม้นท์ จำกัด กรุงเทพมหานคร

ผู้สอบบัญชีทั้ง 2 ราย ได้เสนอบริการสอบบัญชีและค่าธรรมเนียมการสอบบัญชี ดังนี้  
รายชื่อที่ 1 โดย นางสุรางค์ ปราสาททอง ผู้ชำนาญงานตรวจสอบบัญชีสหกรณ์  
 เลขทะเบียน 4119

การเข้าตรวจสอบ ปีละ 4 ครั้ง ครั้งละอย่างน้อย 1-3 วันทำการ  
 เสนอค่าธรรมเนียมการตรวจสอบเป็นจำนวนเงินรวม 60,000 บาท

ผลงาน - สหกรณ์ออมทรัพย์โรงพยาบาลประสาท จำกัด

- สหกรณ์ออมทรัพย์กรมปศุสัตว์ จำกัด
- สหกรณ์ออมทรัพย์สาธารณสุขปราจีนบุรี จำกัด
- สหกรณ์ออมทรัพย์สาธารณสุขปทุมธานี จำกัด
- สหกรณ์ออมทรัพย์โรงพยาบาลพุทธโสธร จำกัด
- สหกรณ์ออมทรัพย์หน่วยบัญชาการทหารพัฒนา จำกัด
- สหกรณ์ออมทรัพย์กรมช่างอากาศ จำกัด
- สหกรณ์บริการพนักงานการไฟฟ้านครหลวง จำกัด

รายชื่อ 2 โดย นางประไพ กุลชา ผู้สอบบัญชีรับอนุญาต เลขทะเบียน 7083  
 การเข้าตรวจสอบ ปีละ 4 ครั้ง ครั้งละ 2-3 วันทำการ  
 เสนอค่าธรรมเนียมการตรวจสอบเป็นจำนวนเงินรวม 60,000 บาท  
 ผลงาน - สหกรณ์ออมทรัพย์ครูอุทัยธานี จำกัด  
 - สหกรณ์ออมทรัพย์ตำรวจสี่อสาร จำกัด  
 - สหกรณ์ออมทรัพย์ เอส เอส เค กลการ จำกัด

มติที่ประชุม มีมติเป็นเอกฉันท์เลือก สำนักงานสุรางค์ ปราสาททอง สำหรับปีทางบัญชีสิ้นสุดวันที่  
 30 กันยายน 2563 อัตราค่าธรรมเนียมการตรวจสอบ จำนวน 60,000 บาท

และเลือก บริษัท คิว.เอ็ด.แมนเนจเม้นท์ จำกัดเป็นลำดับสำรอง หากสำนักงาน  
 สุรางค์ ปราสาททอง ไม่สามารถเข้าตรวจสอบได้

### 3.8 การกำหนดค่าใช้จ่ายในการประชุมของคณะกรรมการดำเนินการ กรรมการอื่น ๆ ที่ปรึกษา ที่ปรึกษากิตติมศักดิ์ (ถ้ามี)

ประธานฯ ขอให้ที่ประชุมพิจารณากำหนดค่าใช้จ่ายในการประชุมของกรรมการดำเนินการ  
 กรรมการอื่น ๆ ที่ปรึกษา ที่ปรึกษากิตติมศักดิ์ (ถ้ามี) เพื่อถือปฏิบัติต่อไป

- |                   |  |
|-------------------|--|
| 1. ค่าเบี้ยเลี้ยง | อัตราวันละ 500 บาท   |
| 2. ค่าลงทะเบียน   | ตามที่จ่ายจริง บาท   |
| 3. ค่าพาหนะ       | ตามที่จ่ายจริงโดยประหยัด บาท   |
| 4. ค่าเช่าที่พัก  | ตามที่จ่ายจริงโดยประหยัด บาท   |
| 5. ค่าเบี้ยประชุม | - ประธานฯ อัตราครั้งละ 1,500 บาท<br>- รองประธานฯ อัตราครั้งละ 1,000 บาท<br>- กรรมการ อัตราครั้งละ 800 บาท / คน |

นายปรีชา เสงสมบุรณ์ สมาชิกเลขทะเบียน 17 ข้าราชการบำนาญ ชักถามว่าอัตราค่าเบี้ยประชุม  
 ดังกล่าวรวมถึงการมาประชุมประจำเดือนของคณะกรรมการดำเนินการด้วยหรือไม่ หรือแค่เฉพาะกรรมการที่  
 เดินทางไปประชุมที่อื่น

นายเทอดศักดิ์ แพทย์ประสิทธิ์ รองประธานกรรมการ คนที่ 1 ชี้แจงว่าอัตราค่าเบี้ยประชุมดังกล่าว  
 รวมถึงการมาประชุมประจำเดือนของคณะกรรมการดำเนินการด้วย

มติที่ประชุม อนุมัติ



### 3.9 การจ้างเจ้าหน้าที่สหกรณ์ฯ เพิ่ม

ประธานฯ ขอให้ที่ประชุมพิจารณาจ้างเจ้าหน้าที่สหกรณ์ฯ เพิ่มในตำแหน่งเจ้าหน้าที่คอมพิวเตอร์ (ดูแลระบบ I.T.)

นายเทอดศักดิ์ แพทย์ประสิทธิ์ รองประธานกรรมการ คนที่ 1 แจ้งต่อที่ประชุมว่าเนื่องจากในขณะนี้ระบบคอมพิวเตอร์เข้ามามีบทบาทในการทำงานมากขึ้น ซึ่งสหกรณ์ฯ ยังไม่มีเจ้าหน้าที่สำหรับดูแลระบบคอมพิวเตอร์ จึงขอให้ที่ประชุมใหญ่พิจารณาอนุมัติจ้างเจ้าหน้าที่เพิ่มในตำแหน่งเจ้าหน้าที่คอมพิวเตอร์

นายปรีชา เสงสมบุญรณ์ สมาชิกเลขทะเบียน 17 ชำราชกรรบ้านาญ ให้ความความคิดเห็นเกี่ยวกับการจ้างเจ้าหน้าที่เพิ่มว่า เห็นด้วยที่จะมีการจ้างเจ้าหน้าที่เพิ่ม และควรจ้างผู้จัดการ ที่ทำงานเต็มตัวเพิ่มอีกตำแหน่งหนึ่ง และควรมีนิติกรเพื่อเป็นที่ปรึกษาทางด้านกฎหมาย

นายเทอดศักดิ์ แพทย์ประสิทธิ์ รองประธานกรรมการ คนที่ 1 ชี้แจงว่าการจ้างผู้จัดการ ได้ อยู่ในแผนงานปี 2563 และที่ปรึกษาทางด้านกฎหมาย สหกรณ์ฯ ได้ตั้งนิติกรเป็นที่ปรึกษาอยู่แล้ว

มติที่ประชุม อนุมัติ

## วาระที่ 4

### เรื่อง อื่น ๆ

#### 4.1 การเปลี่ยนแปลงวันหยุดของสหกรณ์ฯ

ประธานฯ ขอให้ที่ประชุมพิจารณาเปลี่ยนแปลงวันหยุดของสหกรณ์ฯ ซึ่งตามระเบียบสหกรณ์ฯ กำหนดให้หยุดตามวันหยุดของทางราชการ

นายอำนาจ เจริญพร กรรมการและเลขานุการ แจ้งต่อที่ประชุมว่า จากเดิมสหกรณ์ฯ จะมีวันหยุดตามวันหยุดของทางราชการ แต่ที่ประชุมคณะกรรมการดำเนินการ ชุดที่ 29 มีมติให้เปลี่ยนแปลงวันหยุดเป็นวันหยุดตามธนาคาร จึงขอนำเสนอที่ประชุมใหญ่สามัญ ประจำปี 2562 ว่าเห็นควรให้มีการเปลี่ยนแปลงวันหยุดของสหกรณ์ฯ หรือไม่

นายเทอดศักดิ์ แพทย์ประสิทธิ์ รองประธานกรรมการ คนที่ 1 ขอให้ที่ประชุมลงมติว่าจะเปลี่ยนแปลงวันหยุดของสหกรณ์ฯ หรือไม่

มติที่ประชุม มีมติเป็นเอกฉันท์ ให้หยุดตามวันหยุดราชการเช่นเดิม

#### 4.2 การเปลี่ยนแปลงหลักเกณฑ์การให้ทุนส่งเสริมการศึกษานูตรสมาชิกฯ

ประธานฯ ขอให้ที่ประชุมพิจารณาเปลี่ยนแปลงหลักเกณฑ์การให้ทุนส่งเสริมการศึกษานูตรสมาชิกฯ

นายอำนาจ เจริญพร กรรมการและเลขานุการ แจ้งต่อที่ประชุมว่าหลักเกณฑ์การให้ทุนส่งเสริมการศึกษานูตรสมาชิกฯ เดิมคือสมาชิกที่มีบุตรกำลังศึกษาในระดับชั้นประถมศึกษาปีที่ 1, ประถมศึกษาปีที่ 4, มัธยมศึกษาปีที่ 1, มัธยมศึกษาปีที่ 4/ปวช.1 และปริญญาตรี ปีที่ 1/ปวส.1 ซึ่ง นพ.กสิวัฒน์ ศรีประดิษฐ์ ประธานกรรมการ ได้เสนอในที่ประชุมคณะกรรมการดำเนินการอยากให้มีการปรับเปลี่ยนหลักเกณฑ์คือ ให้ยื่นขอรับเมื่อใดก็ได้ในขณะที่บุตรกำลังศึกษาในระดับประถมศึกษา, ระดับมัธยมศึกษา และปริญญาตรี คณะกรรมการดำเนินการจึงเห็นควรให้มานำเสนอในที่ประชุมใหญ่สามัญประจำปี 2562 เพื่อให้สมาชิกได้มีส่วนร่วมในการตัดสินใจ

นายพีระพล ต่วนภูษา สมาชิกเลขทะเบียน 118 สสจ.ฉช. เสนอว่าจากเดิมที่สหกรณ์ฯ ให้ทุนส่งเสริมการศึกษานูตรสมาชิกฯ ทุกช่วงชั้นปี ซึ่งเท่าที่ผ่านมาก็ไม่ได้ใช้เงินจำนวนมากเท่าไร แต่ค่าใช้จ่ายเกี่ยวกับสำหรับการศึกษานูตรนั้นสมาชิกจ่ายทุกปี จะเป็นไปได้หรือไม่หากสหกรณ์ฯ จะจ่ายทุนส่งเสริมการศึกษาฯ ให้กับสมาชิกทุกปีเช่นกัน

นายอำนาจ เจริญพร กรรมการและเลขานุการ ชี้แจงว่า ทุนส่งเสริมการศึกษานูตรสมาชิกที่ประชุมใหญ่ฯ ได้มีมติอนุมัติแล้วในวาระที่ 3.2 การจัดสรรกำไรสุทธิ ประจำปี 2562 นั้นไม่สามารถกลับไปแก้ไขได้ หากจะพิจารณาให้กับสมาชิกที่มีบุตรกำลังศึกษาทุกชั้นปีตามที่ คุณพีระพล ต่วนภูษา เสนอ สมาชิกจะได้รับสวัสดิการลดลงตามสัดส่วนของสมาชิกที่ขอรับกับเงินสวัสดิการที่จัดสรรไว้

นายพีระพล ต่วนภูษา สมาชิกเลขทะเบียน 118 สสจ.ฉช. สอบถามว่าสามารถเพิ่มจำนวนเงินที่จะจัดสรรเป็นทุนส่งเสริมการศึกษานูตรสมาชิกในที่ประชุมใหญ่ได้เลยหรือไม่ เนื่องจากที่ประชุมใหญ่ฯ สามารถยกเลิกและลงมติได้

นายสุรัตน์ ธวัชชานนท์ ผู้อำนวยการกลุ่มส่งเสริมสหกรณ์ 1 ชี้แจงว่า ไม่สามารถยกเลิกมติที่ประชุมในวาระที่ 3.2 การจัดสรรกำไรสุทธิ ประจำปี 2562 ได้ หากต้องการยกเลิกต้องนำเข้าที่ประชุมคณะกรรมการดำเนินการพิจารณาใหม่ และนำเข้าที่ประชุมใหญ่สามัญประจำปี เพื่อพิจารณาอนุมัติ

นายปรีชา เสงี่ยมบูรณ์ สมาชิกเลขทะเบียน 17 ข้าราชการบำนาญ เสนอว่าให้คณะกรรมการดำเนินการพิจารณาดูว่าจะสามารถจัดสรรส่วนไหนให้กับสมาชิกเพิ่มได้บ้าง ซึ่งให้เพื่อการศึกษาเชื่อว่าสมาชิกทุกท่านยินดีอยู่แล้ว โดยในตอนนี้นำหลักเกณฑ์เดิมไปก่อน และให้คณะกรรมการดำเนินการชุดใหม่พิจารณาเงื่อนไขตามความเหมาะสม

มติที่ประชุม เห็นควรมอบให้คณะกรรมการดำเนินการชุดใหม่เป็นผู้พิจารณาตามความเหมาะสม

4.4 นายพีระพล ต่วนภูษา สมาชิกเลขทะเบียน 118 สสจ.ฉช สอบถามถึง หลักสูตรการจัดอบรม ผู้ตรวจสอบกิจการให้กับสหกรณ์ต่าง ๆ โดยไม่เสียค่าใช้จ่าย เนื่องจากกระยะหลังผู้ที่ประสงค์จะเข้ารับการอบรมต้องเสียค่าใช้จ่ายเอง โดยอยากทราบว่าหลักสูตรการจัดอบรมสำหรับผู้ตรวจสอบกิจการโดยไม่เสียค่าใช้จ่ายจะเปิดอีกหรือไม่

น.ส.กัญญา มาโนชนฤมล หัวหน้าสำนักงานตรวจบัญชีสหกรณ์ฉะเชิงเทรา แจ้งว่า ในระยะแรกนั้นทางภาครัฐมีงบประมาณสนับสนุนสำหรับการจัดอบรมหลักสูตรผู้ตรวจสอบกิจการ จึงสามารถดำเนินการจัดอบรมโดยไม่คิดค่าใช้จ่าย ต่อมาเมื่อหลายหน่วยงานที่เปิดหลักสูตรการอบรมโดยมีค่าใช้จ่าย อีกทั้งทั้งทางภาครัฐก็ได้รับการสรรจงบประมาณน้อยลงไป แต่หากต่อไปได้รับการจัดสรรงบประมาณสำหรับการจัดอบรมก็จะสามารถจัดอบรมโดยไม่เสียค่าใช้จ่ายได้ ซึ่งถ้าหากมีการจัดอบรมก็จะแจ้งให้สหกรณ์ต่าง ๆ ได้รับความทราบ

## วาระที่ 5

### เรื่อง รับรองรายงานการประชุมใหญ่สามัญ ประจำปี 2562

ประธานฯ ได้มอบหมายให้ นายอำนาจ เจริญพร ตำแหน่งเลขานุการ สรุปรายงานการประชุมใหญ่สามัญประจำปี 2562 ให้ที่ประชุมทราบ ตั้งแต่วาระที่ 1 ถึงวาระที่ 4 และเปิดโอกาสให้สมาชิกซักถาม จะเพิ่มข้อความใดอีกหรือไม่ จากนั้นขอให้ที่ประชุมพิจารณารับรอง

มติที่ประชุม มีมติรับรองการประชุมใหญ่สามัญ ประจำปี 2562 วันที่ 24 พฤศจิกายน 2562 และแต่งตั้งผู้ตรวจสอบการจดบันทึกรายงานการประชุมใหญ่สามัญประจำปีของสหกรณ์ จำนวน 1 - 3 คน และให้จดบันทึกรายงานการประชุมใหญ่ให้เรียบร้อย ภายใน 30 วัน ดังนี้

- |                |          |                |
|----------------|----------|----------------|
| 1. นายปรีชา    | เฮงสมบุญ | ข้าราชการบำนาญ |
| 2. นางอุไรวรรณ | รัตโนภาส | ข้าราชการบำนาญ |
| 3. นายอำนาจ    | เจริญพร  | เลขานุการ      |

เลิกประชุมเวลา 12.00 น.

## เอกสารแนบท้าย

## การใช้ทุนสวัสดิการหรือการสงเคราะห์สมาชิกและครอบครัว

ลำดับ	สมาชิก	จำนวนเงินที่สงเคราะห์
	<u>เกี่ยวกับการศพ</u>	
1.	บิดา น.ส.จันทร์ทิพย์ คล้ายสุวรรณ No.1705	2,500
2.	มารดา น.ส.อมรรัตน์ ชี้อตรง No.2454	2,500
3.	มารดา นายสุกฤษฏ์พงษ์ ตูลาพันธ์ No.405	2,500
4.	มารดา นางสุภัทสรีย์ ตูลาพันธ์ No.341	2,000
5.	มารดา นางอาภรณ์ ยิ้มเนียม No.478	2,500
6.	มารดา นางนิตยา แก้วลี No.2053	2,500
7.	บิดา น.ส.พรทิพย์ สัมฤทธิ์ No.2127	2,500
8.	บิดา นางทัศนีย์ รื่นเจริญ No.964	2,500
9.	สามี นางจงจิตร อินทรอุทก No.1151	2,500
10.	บิดา นายแก้ว อินทรอุทก No.2317	2,000
11.	บิดา นางวรลักษณ์ ภูรินทร์พัฒน์ No.1074	2,500
12.	บิดา น.ส.อรอนงค์ ทำทราย No.1363	2,500
13.	มารดา นางยุพา ทาอ่อน No.1875	2,500
14.	มารดา นางประทุม บุญช่วย No.1375	2,500
15.	บิดา นางนิตยา แก้วลี No.2053	2,500
16.	มารดา นางเจริญพร ไทยเจริญ No.212	2,500
17.	บิดา นายวาทัญญู วรรณไกรโรจน์ No.656	2,500
18.	มารดา นางจรรยา คงศิริ No.2161	2,500
19.	บิดา น.ส.กนิษฐา ศิริ No.2287	2,500
20.	มารดา นางจันทร์ฉาย ทองธรรมชาติ No.214	2,500
21.	มารดา นายประจักษ์ ละมั่งทอง No.1270	2,500
22.	มารดา น.ส.วาสนา มะซอ No.2903	2,500
23.	บิดา นางสุรีย์ สร้อยทอง No.753	2,500
24.	สามี นางลัดดาวลัย ชูชื่น No.1295	2,500
25.	สามี นางวรินทร์ ตันเจริญ No.1345	2,500

ลำดับ	สมาชิก	จำนวนเงินที่สงเคราะห์
	เกี่ยวกับพรรค (ต่อ)	
26.	สามี นางกรกมล รุ่งเรืองกิจพัฒนา	No.654 2,500
27.	มารดา นางพิศมัย เมธีกุล	No.474 2,500
28.	สามี น.ส.กรนิดา ทิมสุกใส	No.1476 2,500
29.	สามี น.ส.อคมจิตร แดงเจริญ	No.1313 2,500
30.	บิดา นายบุญฤทธิ์ ประจวบ	No.1392 2,500
31.	บิดา น.ส.ณัฐธภา พิมศรี	No.2449 2,500
32.	บิดา นายรังสรรค์ งามศิริ	No.143 2,500
33.	สามี นางรมิดา คุณาภรณ์	No.335 2,500
34.	บิดา นายจักรสมิทธานนท์ ผุยหัวดง	No.2084 2,500
35.	บิดา นายถนอม เมธสนัด	No.1553 2,500
36.	บิดา นายศิวดล ทศนะเมธี	No.1808 2,500
37.	บิดา นางนิตา บุญหนุน	No.924 2,500
38.	นายเทียนชัย รักถนอม	No.1532 50,500
39.	บิดา น.ส.อรวรรณ ละห้อย	No.2798 2,500
40.	มารดา นางโฉมยง สาระพันธ์	No.1209 2,500
41.	บิดา นางกุลดา กาสุรงค์	No.2064 2,500
42.	บิดา นางวาสนา พรหมธารี	No.440 2,500
43.	น.ส.เนาวรัตน์ ต้นสถาพรกุล	No.361 50,500
44.	บุตร น.ส.เฉลิมศรี กิตติประทีปเจริญ	No.1528 2,500
45.	บิดา น.ส.สมพร วัชระคุ้มครอง	No.2759 2,500
46.	มารดา นางรุ่งทิวา ปั้นประเสริฐ	No.233 2,500
47.	มารดา นายวรรณพ กลัปจิตร์	No.255 2,000
48.	บิดา นางรัฐติพร รุ่งเรืองศิรินนท์	No.645 2,500
49.	บิดา นายทรงวุฒิ สอนรุธ	No.1944 2,500
50.	มารดา นางทิพวรรณ ตั้งเพิ่มพูนสมบัติ	No.540 2,500
51.	บิดา นางเสาวลักษณ์ มะเหศวร	No.771 2,500
52.	ภรรยา นพ.ชอบ ดียิ่ง	No.1 500
	รวม	222,500

ลำดับ	สมาชิก	จำนวนเงินที่สงเคราะห์
	<u>เกี่ยวกับการมงคลสมรส</u>	
1.	น.ส.สุพัตรา อุทา No.2298	1,000
2.	น.ส.ฐิติพรรณ พิมพ์โยธา No.2357	1,000
3.	นายธนพล เลาะหมุด No.2475	1,000
4.	นางนิภาพร เลาะหมุด No.1899	1,000
5.	น.ส.อุษณีย์ แซ่มัง No.2604	1,000
6.	น.ส.ดวงภา ทองคำ No.2046	1,000
7.	นางปวันรัตน์ บงแก้ว No.2387	1,000
8.	น.ส.ผณิตร งามศิริ No.2333	1,000
9.	นางรัชนิวรรณ ประกอบทรัพย์ No.2414	1,000
10.	น.ส.วันดี บุญราศรี No.1456	1,000
11.	น.ส.สุกัญญา ดำหมัด No.2698	1,000
12.	นางพิมพ์ลภัส พักช่าง No.2725	1,000
13.	นายจตุรงค์ พักช่าง No.2922	1,000
14.	น.ส.ศิริภา ต้นวัฒนกุล No.2460	1,000
15.	นายรัฐภูมิ ภูมลา No.2151	1,000
	รวม	15,000
	<u>เกี่ยวกับการรับขวัญทายาทใหม่</u>	
1.	น.ส.พิมพ์ใจ ชันทองคำ No.1786	1,000
2.	น.ส.อริสา แสงศรี No.2609	1,000
3.	น.ส.มณีรัตน์ อินทโชติ No.2259	1,000
4.	น.ส.ศศิธร นาคสมบูรณ์ No.1788	1,000
5.	น.ส.สุธาทิพย์ เวศวงศาพิทย No.1812	1,000
6.	น.ส.พรสุดา มีสุข No.2466	1,000
7.	น.ส.वासนา คำภีระ No.1988	1,000
8.	น.ส.สุพรรณษา งามลออ No.2674	1,000
9.	นางนิษาชล สุขนธชาติ No.1870	1,000
10.	น.ส.จิราพร ค่านคร No.1999	1,000
11.	น.ส.นิภาวรรณ ศรีณรงค์ No.1957	1,000

ลำดับ	สมาชิก	จำนวนเงินที่สงเคราะห์
	<u>เกี่ยวกับการรับขวัญทายาทใหม่ (ต่อ)</u>	
12.	นางปวันรัตน์ บงแก้ว No.2387	1,000
13.	น.ส.สุนารี และอิม No.2406	1,000
14.	น.ส.เสาวณี กองเขน No.2626	1,000
15.	น.ส.สุวิทย์ เกิดแก้ว No.1966	1,000
16.	นางวราพร ล่องลอย No.2095	1,000
17.	น.ส.ชลธิชา โอนอ่อน No.2253	1,000
18.	น.ส.รัตนา สุขเจริญ No.2364	1,000
19.	ว่าที่ ร.ต.หญิง สุชาวดี สัมฤทธิ์ศุภผล No.2826	1,000
20.	นายสิรภพ ศรีโมรา No.2717	1,000
21.	น.ส.ลินดา สมสีแสง No.2358	1,000
22.	น.ส.รุจิกร บุญสม No.2211	1,000
23.	น.ส.พัชราพร วรรณศิริ No.2707	1,000
24.	น.ส.อรวรรณ กาบบัว No.1788	1,000
	รวม	24,000
	<u>เกี่ยวกับการประกอบพิธีฮัจญ์</u>	
1.	น.ส.สุกัญญา ชีะหมัดตอเฮด No.1963	1,000
2.	น.ส.วนิดา คล้อลมัย No.2510	1,000
	รวม	2,000

(ลงชื่อ)

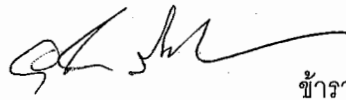

ข้าราชการบำนาญ

(นางอุไรวรรณ รัตโนภาส)

ผู้ตรวจสอบการจดบันทึกการประชุม

(ลงชื่อ)



ข้าราชการบำนาญ

(นายปรีชา เสงสมบูรณ์)

ผู้ตรวจสอบการจดบันทึกการประชุม

(ลงชื่อ)



เลขานุการ

(นายอำนาจ เจริญพร)

ผู้ตรวจสอบการจดบันทึกการประชุม